

**SUPERINTENDENCIA
NACIONAL DE
BIENES ESTATALES**



**SUBDIRECCIÓN DE
DESARROLLO
INMOBILIARIO**

RESOLUCIÓN N° 1568-2024/SBN-DGPE-SDDI

San Isidro, 25 de noviembre del 2024

VISTO:

El Expediente N.º 628-2024/SBNUFEPPI, que contiene la solicitud presentada por la **AUTORIDAD NACIONAL DE INFRAESTRUCTURA**, representada por el Director de la Dirección de Gestión Predial, mediante la cual peticona la **TRANSFERENCIA DE PROPIEDAD DEL ESTADO POR LEYES ESPECIALES EN EL MARCO DEL TEXTO ÚNICO ORDENADO DE LA LEY N.º 30556**, respecto de un área de **644,88 m² (0.0645 ha)** ubicada en el distrito de Chimbote, provincia de Santa, departamento de Áncash, que forma parte del predio de mayor extensión inscrito a favor del Estado - Dirección Regional de Agricultura – Región Chavín, en la partida registral N.º 07026927 del Registro de Predios de la Oficina Registral de Chimbote, Zona Registral N.º VII – Sede Huaraz; con CUS N.º 197745, (en adelante, “el predio”); y,

CONSIDERANDO:

1. Que, la Superintendencia Nacional de Bienes Estatales (en adelante, “SBN”), en virtud de lo dispuesto por el Texto Único Ordenado de la Ley N.º 29151, Ley General del Sistema Nacional de Bienes Estatales aprobado por el Decreto Supremo N.º 019-2019-VIVIENDA¹ (en adelante, “TUO de la Ley N.º 29151”), su Reglamento aprobado por el Decreto Supremo N.º 008-2021-VIVIENDA (en adelante “el Reglamento”), es un Organismo Público Ejecutor, adscrito al Ministerio de Vivienda, Construcción y Saneamiento, que constituye el Ente Rector del Sistema Nacional de Bienes Estatales, responsable de normar, entre otros, los actos de disposición de los predios del Estado, como de ejecutar dichos actos respecto de los predios que se encuentran bajo su administración, siendo la Subdirección de Desarrollo Inmobiliario, el órgano competente en primera instancia, para programar, aprobar y ejecutar los procesos operativos relacionados a dichos actos, de conformidad con lo dispuesto por los artículos 51º y 52º del Texto Integrado del Reglamento de Organización y Funciones de la Superintendencia Nacional de Bienes Estatales, aprobado mediante la Resolución N.º 0066-2022/SBN, en mérito a lo establecido en el Decreto Supremo N.º 011-2022-VIVIENDA.

2. Que, mediante Resolución N.º 0026-2024/SBN-GG del 21 de marzo de 2024 se conformó la Unidad Funcional de Entrega de Predios para Proyectos de Inversión - UFEPPPI, que depende funcionalmente de la Subdirección de Desarrollo Inmobiliario, responsable, entre otros, de evaluar los documentos presentados por las entidades en los procedimientos de transferencia interestatal y otros actos de disposición, a fin de verificar el cumplimiento de los requisitos establecidos en el marco del Decreto Legislativo N.º 1192 y de la Ley N.º 30556.

3. Que, mediante Oficio N.º D00001791-2024-ANIN/DGP presentado el 24 de julio de 2024

¹ Se sistematizaron las siguientes normas: Ley N.º 30047, Ley N.º 30230, Decreto Legislativo N.º 1358 y Decreto Legislativo N.º 1439.

[S.I. N.º 20817-2024 (foja 2)], la **AUTORIDAD NACIONAL DE INFRAESTRUCTURA** (en adelante, la "ANIN"), representada por el Director de la Dirección de Gestión Predial, Erick Daniel Monzón Castillo, solicita la independización y transferencia de "el predio", en el marco del Texto Único Ordenado de la Ley N.º 30556, Ley que aprueba disposiciones de carácter extraordinario para las intervenciones del Gobierno Nacional frente a desastres y que dispone la creación de la Autoridad para la Reconstrucción con Cambios, aprobado por el Decreto Supremo N.º 094-2018-PCM (en adelante el "TUO de la Ley N.º 30556"), para ser destinado al proyecto denominado: "*Creación del servicio de protección en riberas del río Lacramarca vulnerables ante peligros de inundación, en 58 comunidades en los distritos de Macate, Cáceres del Perú y Chimbote de la provincia de Santa – departamento de Ancash*" (en adelante "el proyecto"). Para tal efecto, presenta, entre otros, los siguientes documentos: **a)** Plan de Saneamiento físico y legal (fojas 4 al 24); **b)** certificado de búsqueda catastral con publicidad N.º 2024-2110137 (fojas 26 y 28); **c)** partida registral N.º 07026927 (fojas 30 al 33); **d)** título archivado N.º 4020 de fecha 1 de diciembre de 1993 (fojas 34 al 36); **e)** panel fotográfico (foja 38); **f)** informe de inspección técnica (fojas 40 y 41); **g)** plano perimétrico-ubicación, plano de independización y memoria descriptiva de "el predio" (fojas 42 y 47); **h)** diagnóstico técnico legal (fojas 49 al 71); e, **i)** plano diagnóstico (foja 73).

4. Que, el artículo 1º del "TUO de la Ley N.º 30556", declara de prioridad, de interés nacional y necesidad pública la implementación de un Plan Integral para la Reconstrucción con Cambios, aprobado mediante Decreto Supremo N.º 091-2017-PCM, en adelante "el Plan", con enfoque de gestión del riesgo de desastres, para la reconstrucción y construcción de la infraestructura pública y viviendas afectadas por desastres naturales con un nivel de emergencia 4 y 5, así como para la implementación de soluciones integrales de prevención.

5. Que, según el numeral 2.1 del artículo 2º del "TUO de la Ley N.º 30556", en relación al Plan Integral para la Reconstrucción con Cambios, precisa que es de obligatorio cumplimiento por los tres niveles de gobierno y es aprobado por Decreto Supremo con voto aprobatorio del Consejo de Ministros a propuesta de la Autoridad a que se refiere el artículo 3º de la presente Ley.

6. Que, el numeral 9.5 del artículo 9º del "TUO de la Ley N.º 30556", dispone que la Superintendencia Nacional de Bienes Estatales a solicitud de las Entidades Ejecutoras, en un plazo máximo de siete (7) días hábiles contados desde la fecha de la solicitud, emite y notifica la resolución administrativa. Dentro del mismo plazo la Superintendencia Nacional de Bienes Estatales solicita a la Superintendencia Nacional de los Registros Públicos la inscripción correspondiente. Esta resolución es irrecurrible en vía administrativa o judicial; asimismo, el citado artículo dispone que la Superintendencia Nacional de los Registros Públicos queda obligada a registrar los inmuebles y/o edificaciones a nombre de las Entidades Ejecutoras; disponiendo finalmente que, en todo lo no regulado y siempre que no contravenga el presente numeral es de aplicación supletoria el Decreto Legislativo n.º 1192, Decreto Legislativo que aprueba la Ley Marco de Adquisición y Expropiación de Inmuebles, Transferencia de Inmuebles de Propiedad del Estado, Liberación de Interferencias y dicta otras medidas para la ejecución de obras de infraestructura (en adelante "Decreto Legislativo N.º 1192").

7. Que, por su parte, el numeral 57.1 del artículo 57º del Reglamento de la Ley N.º 30556, aprobado por Decreto Supremo N.º 003-2019-PCM (en adelante, "Reglamento de la Ley N.º 30556") faculta a esta Superintendencia o a la Dirección General de Abastecimiento (DGA) del Ministerio de Economía y Finanzas, según corresponda, a aprobar la transferencia u otorgar derechos a favor de las Entidades Ejecutoras respecto de los predios o bienes inmuebles de propiedad estatal, de dominio público o dominio privado, y de propiedad de las empresas del Estado, inscritos registralmente o no, requeridos para la implementación de "el Plan", excluyendo en su numeral 57.2 a los predios de propiedad privada, inmuebles integrantes del Patrimonio Cultural de la Nación de carácter prehispánico y las tierras y territorios de pueblos indígenas u originarios y aquellos de propiedad o en posesión de las comunidades campesinas y nativas y reservas indígenas.

8. Que, el inciso 58.1. del artículo 58 del "Reglamento de la Ley N.º 30556" enumera taxativamente los requisitos para solicitar predios o bienes inmuebles estatales en el marco del citado Plan, conforme detalle siguiente: **a)** Informe de diagnóstico y propuesta de saneamiento físico y legal del predio estatal requerido, firmado por los profesionales designados por la entidad solicitante, donde se precisa el área, ubicación, linderos, ocupación, edificaciones, titularidad del predio, número de partida registral, procesos judiciales, patrimonio cultural, concesiones, derecho de superficie, gravámenes, actos de administración a favor de particulares, superposiciones, duplicidad de partidas, reservas naturales, de ser caso, que afecten al predio; **b)** Certificado de búsqueda catastral, con una antigüedad no mayor a tres (3) meses; **c)** Planos

perimétricos y de ubicación en coordenadas UTM en sistema WGS 84 a escala 1/5000 o múltiplo apropiado, en formato digital e impreso, con la indicación del área, linderos, ángulos y medidas perimétricas, autorizado por verificador catastral para el caso previsto en el numeral 60.4 del artículo 60 en tres (3) juegos; **d)** Memoria descriptiva, en la que se indique el área, los linderos y medidas perimétricas, autorizado por verificador catastral para el caso previsto en el numeral 60.4 del artículo 60 en tres (3) juegos.

9. Que, en ese sentido, el procedimiento de **transferencia de predio por leyes especiales**, se efectúa a título gratuito y sobre la base de la información brindada por el solicitante, tanto en la documentación presentada como la consignada en el informe de diagnóstico y propuesta de saneamiento físico legal, documentos que adquieren calidad de declaración jurada de conformidad con el numeral 58.2 del artículo 58° del “Reglamento de la Ley N.° 30556”, no siendo necesario ni obligatorio el cumplimiento de otros requisitos por parte del solicitante ni la “SBN”, tales como inspección técnica del predio, obtención de Certificados de Parámetros Urbanísticos, entre otros.

10. Que, respecto a la entidad ejecutora de “el proyecto”, cabe precisar que, el artículo 9° de la Ley N.° 31639, Ley de Equilibrio Financiero del Presupuesto del Sector Público para el Año Fiscal 2023, proroga el plazo de duración de la Autoridad para la Reconstrucción con Cambios **hasta el 31 de diciembre de 2023**, para continuar con la ejecución de las intervenciones del Plan Integral para la Reconstrucción con Cambios (PIRCC), aprobado mediante Decreto Supremo N.° 091-2017-PCM.

11. Que, mediante el artículo 3° de la Ley N.° 31841², se crea la Autoridad Nacional de Infraestructura (ANIN) como un organismo público ejecutor adscrito a la Presidencia del Consejo de Ministros para la formulación, ejecución y mantenimiento de los proyectos o programas de inversión a su cargo, cuyo reglamento fue aprobado mediante el Decreto Supremo N.° 115-2023-PCM, publicado en el diario oficial “El Peruano” con fecha 11 de octubre de 2023.

12. Que, el numeral 5.2 del artículo 5° de la Ley N.° 31912, Ley que aprueba créditos suplementarios para el financiamiento de mayores gastos asociados a la reactivación económica, la respuesta ante la emergencia y el peligro inminente por la ocurrencia del Fenómeno El Niño para el año 2023 y dicta otras medidas, dispone que el pliego Autoridad Nacional de Infraestructura (ANIN) puede ejecutar, de manera excepcional, Intervenciones de Reconstrucción mediante Inversiones (IRI) y de proyectos en el marco del Sistema Nacional de Programación Multianual y Gestión de Inversiones, de la cartera del PIRCC, en el marco del acuerdo Gobierno a Gobierno.

13. Que, en esa línea, mediante el artículo 1° de la Resolución Ministerial N.° 182-2023-PCM³, modificada con Resolución Ministerial N.° 276-2023-PCM⁴, se constituye la Comisión de Transferencia a cargo de coordinar y ejecutar el proceso de transferencia de la Autoridad para la Reconstrucción con Cambios a la Presidencia del Consejo de Ministros y a la Autoridad Nacional de Infraestructura, que comprende la Transferencia del Rol Ejecutor efectuado por la Autoridad para la Reconstrucción con Cambios a la Autoridad Nacional de Infraestructura.

14. Que, en tal contexto, respecto a la competencia de la “SBN”, en el literal i) del numeral 4.1.1 del Plan de Saneamiento Físico Legal, la “ANIN” señala que sobre “el predio” no se ha identificado edificación alguna; por lo tanto, la entidad competente para aprobar el acto administrativo es la SBN, toda vez que se trata de un terreno sin construcción; en consecuencia, corresponde continuar con la evaluación del presente procedimiento administrativo.

15. Que, teniendo en consideración el marco legal antes expuesto, se procedió a evaluar los documentos presentados por la “ANIN”, emitiéndose el Informe Preliminar N.° 00692-2024/SBN-DGPE-SDDI-UFEPPI del 2 de agosto de 2024 (fojas 75 al 85), el cual concluyó, respecto de “el predio”, entre otros, lo siguiente: **i)** se ubica en el distrito de Chimbote, provincia de Santa, departamento de Áncash, formando parte del predio de mayor extensión inscrito a favor del Estado - Dirección Regional de Agricultura – Región Chavín, en la partida registral N.° 07026927 del Registro de Predios de la Oficina Registral de Chimbote; **ii)** de la Base SUNARP, en el datum WGS84, se visualiza que “el predio” se encuentra en su totalidad sobre la poligonal registrada con la partida provisional N.° 11166057 de título 643557 de fecha 3 de marzo de 2023, que corresponde a la anotación preventiva del área que comprende “el proyecto”, para un plazo de

² De acuerdo con su Tercera Disposición Complementaria Final, entra en vigencia a partir de la fecha de publicación de su Reglamento, el cual se realizó el 11 de octubre de 2023.

³ Publicada en el diario oficial El Peruano, con fecha 6 de setiembre de 2023.

⁴ Publicada en el diario oficial El Peruano, con fecha 29 de setiembre de 2023.

cinco (5) años; **iii**) de la Base Única SBN – Geocatastro, se visualiza superposición con el CUS N.º 3318, correspondiente al FUNDO TAMBO REAL, inscrita en la partida registral N.º 07051859, a favor de la Dirección General de la Reforma Agraria y Asentamiento Rural del Ministerio de Agricultura. Al respecto, la “ANIN” en el Plan de Saneamiento físico legal (en adelante, “PSFL”) indica que al ser evaluado el CUS, se tiene que su inscripción de primera de dominio data del año 1818, y que en el título archivado (que dio mérito a su inscripción) no se ha encontrado el plano que establezca fehacientemente la ubicación y perímetro del predio Tambo Real, por lo que no es posible la determinación de su área actual o remanente, ubicación geográfica y perímetro; motivo por el cual, no es posible determinar superposición gráfica con “el predio”, ni corroborar que el polígono que se publicita en la SBN corresponda fehacientemente al predio “TAMBO REAL”, conforme a su inscripción registral; **iv**) del Geocatastro se advierte superposición con la solicitud de ingreso N.º 16385-2016, mediante la cual el Ministerio de Vivienda, Construcción y Saneamiento traslada el escrito presentado por el presidente de la Comunidad Indígena de Chimbote y Coisho, que adjunta el plano de la extensión superficial y el área total que le correspondería a la citada Comunidad, la cual obra inscrita en la partida registral N.º 07000610 del Registro de Predios de Chimbote. Al respecto, la “ANIN” en el “PSFL” precisa que el terreno matriz (partida registral N.º 07026927) que tiene un área inicial de 79 ha 6,500 m², fue adquirido por la Dirección Regional de Agricultura- Región Chavín, en mérito a la Resolución Directoral N.º 616-91-RCH/SRNP-DGAG, que declara revertido a favor del Estado el total del área del referido predio; terreno que perteneció a la Ex Comunidad de Coishco, con título de legajo 41 con el N.º 4020 de fecha 1 de diciembre de 1993; concluyendo que no existe duplicidad registral. Asimismo, - entre otros- señala que, realizó una consulta a la Dirección Regional Agraria Ancash, la cual mediante Oficio N.º 1259-2023-GRA.GRDE-DRA/DTPRCC-CC, comunicó que no ha ubicado información gráfica relacionada con la Comunidad Indígena de Chimbote y Coishco; **v**) recae sobre zona que no tiene zonificación asignada, de acuerdo al Mapa de Zonificación y Clasificación General de los Uso de Suelos del Plan de Desarrollo Urbano de la Ciudad de Chimbote – Nuevo Chimbote 2020 – 2030, aprobado mediante Ordenanza Municipal N.º 006-2020-MPS de fecha 30 de septiembre de 2020; **vi**) no presenta ocupación, edificación ni posesionario; situación que se corrobora en la imagen satelital de Google Earth de fecha 14 de febrero de 2024, utilizada de manera referencial. Asimismo, se visualiza que sobre parte de “el predio” existe un área de cultivo y cruza un camino tipo trocha carrozable, lo cual se corrobora con el panel fotográfico presentado que forma parte del “PSFL”; **vii**) no se advierte proceso judicial ni solicitud en trámite sobre su ámbito; asimismo, no se superpone con predio formalizado, predio rural, comunidad campesina, reserva PIACI, monumento arqueológico prehispánico, concesión minera, línea de transmisión eléctrica, quebrada o río, área natural protegida, zona de amortiguamiento, red vial, ni zona de dominio restringido; **viii**) de la consulta a la plataforma web SNIRH del ANA, se visualiza que “el predio” se encuentra colindante a la delimitación de los hitos de la faja marginal del río Lacramarca, aprobada con Resolución Directoral N.º 713-2019-ANA-AAA.HCH de fecha 11 de junio de 2019; sin embargo, graficada las coordenadas consignadas, se verificó que “el predio” se superpone parcialmente con la referida faja marginal; situación que ha sido precisada en el “PSFL”; **ix**), el “PSFL” indica que, según la plataforma web Sigrid del CENEPRED, se superpone totalmente con zonas susceptibles a inundaciones, nivel bajo; así como, por zonas susceptibles a movimientos de masa, nivel muy bajo y zonas susceptibles a inundaciones por lluvias fuertes, nivel muy alto; **x**) de la consulta a la plataforma web GEOSERFOR de SERFOR, se visualiza superposición con el ecosistema frágil denominado “Villa María”, aprobado mediante Resolución Directoral Ejecutiva N.º 072-2019-MINAGRI-SERFOR de fecha 4 de marzo de 2019, situación advertida en el “PSFL”. Al respecto, en el “PSFL” se indica que “el proyecto” será destinado al mejoramiento y protección del referido ecosistema; **xi**) se ha cumplido con presentar los documentos técnicos de “el predio” que sustentan el “PSFL”, firmado por verificador catastral autorizado, no advirtiéndose observaciones técnicas; y, **xii**) respecto del área remanente, se acogen a la Cuarta Disposición Complementaria y Final del Reglamento de Inscripciones del Registro de Predios de SUNARP.

16. Que, adicionalmente, de la evaluación legal efectuada se advierte lo siguiente: **i**) en relación a lo indicado en el ítem **iii**) del considerando precedente, si bien la “ANIN” señala que no es posible determinar superposición gráfica entre “el predio” y la partida registral N.º 07051859, correspondiente al CUS N.º 3318, es preciso mencionar que, sobre dicha partida, se advierten anotaciones de independización, inscritas en el año 2021, aprobadas por esta Subdirección, en el marco del “Decreto Legislativo N.º 1192”; por lo cual, corresponde a esta Superintendencia, como Ente Rector del Sistema Nacional de Bienes Estatales, la defensa de los predios estatales y por ende, que prevalezca su existencia; por lo que, se deja constancia que existe superposición entre la partida registral N.º 07026927 y la partida registral N.º 07051859, lo cual no resulta un impedimento para continuar con la presente evaluación; y, **ii**) en relación a lo indicado en el ítem **iv**) del considerando precedente; la “ANIN”, adicionalmente, realizó una consulta a la Oficina Registral de Chimbote, respecto a la existencia o no del predio denominado “Montes de Chimbote”, la cual fue atendida mediante Oficio N.º 000812-2023-SUNARP/ZRVII/UREG/PUB-CHI, donde se señala, entre otros

que, dicha consulta fue elevada al especialista del área de catastro, indicando que previa revisión y evaluación de la documentación presentada se ha realizado de manera correcta y ratifica en todos sus extremos el pronunciamiento vertido en el Certificado de Búsqueda Catastral (Publicidad N.º 2493978 de fecha 22 de abril de 2023), donde no advierte que existe superposición con la dicha comunidad campesina. En ese sentido, de la evaluación técnico legal efectuada, se concluye que la “ANIN” cumple con los requisitos señalados en el artículo 58º del “Reglamento de la Ley N.º 30556”.

17. Que, adicionalmente, siendo que “el predio” recae parcialmente sobre la faja marginal del río Lacramarca, se precisa que constituye un bien de dominio público hidráulico, razón por la cual, para la ejecución del proyecto, la “ANIN” deberá tener en cuenta, que toda intervención de los particulares que afecte o altere las características de estos bienes debe ser previamente autorizada por la Autoridad Administrativa del Agua, con excepción del uso primario del agua y las referentes a la navegación, de acuerdo a lo regulado en el artículo 7º de la Ley N.º 29338, Ley de Recursos Hídricos; asimismo, la presente Resolución no brinda autorizaciones, permisos, licencias u otros derechos necesarios que, para el ejercicio de sus actividades, debe obtener el titular del proyecto de la obra de infraestructura ante otras entidades, por lo que corresponde al beneficiario de la transferencia cumplir con la normatividad para el ejercicio de las actividades que vaya a ejecutar sobre “el predio”.

18. Que, por su parte, al haberse advertido que “el predio” recae en el ecosistema frágil denominado “Villa María”, como ecosistema frágil con una diversidad biológica, sobre las cuales el Estado se encuentra obligado a promover su conservación, así como, de las áreas naturales protegidas, tal como lo señala el artículo 68⁵ de la Constitución Política del Perú; razón por la cual, para la ejecución del proyecto, la “ANIN” deberá tener en cuenta “El Protocolo de Actuación Interinstitucional para Gestionar y Proteger los ecosistemas incluidos en la Lista Sectorial de Ecosistemas Frágiles” aprobado por el Decreto Supremo n.º 007-2020-MINAGRI, en adelante “el Protocolo”, el mismo que tiene por objetivo ordenar y articular las competencias que tienen las instituciones públicas en cuanto a la gestión y protección de los ecosistemas frágiles incluidos en la Lista Sectorial de Ecosistemas Frágiles; asimismo, la presente Resolución no brinda autorizaciones, permisos, licencias u otros derechos necesarios que, para el ejercicio de sus actividades, debe obtener el titular del proyecto de la obra de infraestructura ante otras entidades, por lo que corresponde al beneficiario de la transferencia cumplir con la normatividad para el ejercicio de las actividades que vaya a ejecutar sobre “el predio”.

19. Que, de la revisión del contenido de “el Plan”, y teniendo en cuenta el numeral 3.1 del artículo 3º del “TUO de la Ley N.º 30556”, se ha verificado que la Autoridad Nacional de Infraestructura al asumir el Rol Ejecutor efectuado por la entonces Autoridad para la Reconstrucción con Cambios, es la encargada de liderar, implementar y, cuando corresponda, ejecutar “el Plan”; asimismo, se ha verificado que “el proyecto” se encuentra vinculado dentro de las principales intervenciones de prevención en la región Ancash conforme lo precisado en el numeral 4.3.1.3 de “el Plan” e identificado en el portafolio de prevenciones de inundaciones pluviales (generada por desborde de ríos) que forma parte del mismo. Además, se ha verificado en la Resolución de la Dirección Ejecutiva N.º 0124-2021-ARCC/DE, que formalizó el acuerdo de la Octogésima Quinta Sesión del Directorio de la Autoridad para la Reconstrucción con Cambios referido a la modificación de “El Plan”, Anexo N.º 01.1, que dentro de las intervenciones se encuentra en el sub numeral 20.3 del citado anexo, el proyecto denominado “*Creación del servicio de protección en riberas del río Lacramarca vulnerables ante peligros de inundación, en 58 comunidades en los distritos de Macate, Cáceres del Perú y Chimbote de la provincia de Santa - departamento de Ancash*”, señalando como su entidad ejecutora a la Autoridad para la Reconstrucción con Cambios – ARCC, ahora la “ANIN”. En consecuencia, queda acreditada la competencia de la “ANIN” y que “el proyecto” forma parte del componente descrito en el literal b) del numeral 2.1 del “TUO de la Ley N.º 30556”.

20. Que, en ese orden de ideas, de la revisión de la solicitud presentada por la “ANIN”, del Plan de Saneamiento físico y legal, del Informe Preliminar N.º 00692-2024/SBN-DGPE-SDDI-UFEPPI, se advierte que “el predio” de propiedad del Estado - Dirección Regional de Agricultura – Región Chavín, no está comprendido dentro del supuesto de exclusión contenido en el numeral 57.2 del artículo 57º del “Reglamento de la Ley N.º 30556” y que la “ANIN” ha cumplido con presentar los documentos detallados en el numeral 58.1 del artículo 58º del “Reglamento de la Ley N.º 30556”; asimismo, esta Superintendencia cuenta con el marco normativo habilitante, para aprobar la transferencia u otorgar derechos a favor de las

⁵ **Conservación de la diversidad biológica y áreas naturales protegidas**

Artículo 68.- El Estado está obligado a promover la conservación de la diversidad biológica y de las áreas naturales protegidas.

Entidades Ejecutoras respecto de los predios de propiedad estatal, de dominio público o dominio privado, y de propiedad de las empresas del Estado, inscritos registralmente o no, requeridos para la implementación del Plan, en virtud numeral 57.1 del artículo 57° del “Reglamento de la Ley N.° 30556”.

21. Que, en virtud de lo expuesto, corresponde aprobar la transferencia de “el predio” a favor de la “ANIN”, para destinarlo al proyecto denominado: “*Creación del servicio de protección de riberas del río Lacramarca vulnerables ante peligros de inundación, en 58 comunidades en los distritos de Macate, Cáceres del Perú y Chimbote de la Provincia de Santa - departamento de Ancash*”, debiendo previamente ordenarse su independización, dado que se encuentra formando parte de un predio de mayor extensión, de conformidad con el literal b) del inciso 60.2 del artículo 60° del “Reglamento de la Ley N.° 30556”. Cabe señalar que, la “ANIN” se acoge a lo establecido en la Cuarta Disposición Complementaria y Final del Reglamento de Inscripciones del Registro de Predios de “SUNARP” aprobado por Resolución del Superintendente Nacional de los Registros Públicos N.° 097-2013-SUNARP/SN.

22. Que, solo para efectos registrales, a pesar de tratarse de una transferencia de dominio a título gratuito, se fija en S/ 1.00 (Uno con 00/100 Sol) el valor unitario del predio materia de transferencia.

23. Que, para los efectos de la calificación registral y en cumplimiento de lo previsto por el numeral 4.2.2 del Convenio de Cooperación Interinstitucional entre la SUNARP y la SBN, forman parte de la presente resolución y por tanto de la misma firma digital, la documentación técnica brindada por la “ANIN” y que sustenta la presente resolución, lo que podrá ser verificado a través de la dirección web: <http://app.sbn.gob.pe/verifica> .

24. Que, cabe señalar que, el numeral 10.1 del artículo 10° de la Ley N.° 31841 establece que los procedimientos administrativos necesarios para la ejecución de proyectos o programas de inversión a cargo de la ANIN se realizan sin costo y sujetos a silencio administrativo positivo. Están incluidas la factibilidad de servicios públicos y toda clase de permisos, autorizaciones, registros, inscripciones, dictámenes, informes y otros establecidos por disposiciones legales.

25. Que, sin perjuicio de lo expuesto, la “ANIN” deberá tener en cuenta lo dispuesto en el artículo 123⁶ de “el Reglamento”.

De conformidad con lo establecido en el “TUO de la Ley N.° 30556”, el “Reglamento de la Ley N.° 30556”, la Ley N.° 31841, el “TUO la Ley N.° 29151”, “el Reglamento”, el “Decreto Legislativo N.° 1192”, el “TUO de Ley N.° 27444”, la Resolución N.° 0066-2022/SBN, la Resolución N.° 0005-2022/SBN-GG, Resolución N.° 0026-2024/SBN-GG e Informe Técnico Legal N.° 1618-2024/SBN-DGPE-SDDI del 22 de noviembre de 2024.

SE RESUELVE:

Artículo 1°.- DISPONER la INDEPENDIZACIÓN, respecto del área de **área de 644,88 m² (0,0645 ha)** ubicada en el distrito de Chimbote, provincia de Santa, departamento de Ancash, que forma parte del predio de mayor extensión inscrito a favor del Estado - Dirección Regional de Agricultura – Región Chavín, en la partida registral N.° 07026927 del Registro de Predios de la Oficina Registral de Chimbote, Zona Registral N.° VII – Sede Huaraz; con CUS N.° 197745, conforme a la documentación técnica brindada por el titular del proyecto que sustenta la presente resolución.

Artículo 2°.- APROBAR la TRANSFERENCIA DE PROPIEDAD DEL ESTADO POR LEYES ESPECIALES, EN MÉRITO AL TEXTO UNICO ORDENADO DE LA LEY N.° 30556, del área descrita en el artículo 1° de la presente resolución a favor de la **AUTORIDAD NACIONAL DE INFRAESTRUCTURA**, requerido para la construcción de una infraestructura de defensa para la protección en riberas del río Lacramarca, correspondiente al proyecto denominado: “*Creación del servicio de protección de riberas del río Lacramarca vulnerables ante peligros de inundación, en 58 comunidades en los distritos de Macate, Cáceres del Perú y Chimbote de la Provincia de Santa - departamento de Ancash*”.

⁶ Artículo 123.- Reversión de predios transferidos para proyectos de inversión. En el caso de la transferencia de un predio estatal otorgada para proyectos declarados por ley de necesidad pública, interés nacional, seguridad nacional y/o de gran envergadura, procede la reversión del predio, cuando en las acciones de supervisión o por otro medio, se verifique que el predio se encuentre en estado de abandono.

Artículo 3°.- La Oficina Registral de Chimbote de la Superintendencia Nacional de los Registros Públicos, Zona Registral N.º VII - Sede Huaraz, procederá a inscribir lo resuelto en la presente Resolución.

Artículo 4°.- Disponer la publicación de la presente Resolución en la Sede Digital de la Superintendencia Nacional de Bienes Estatales (www.sbn.gob.pe).

Regístrese, comuníquese y publíquese.

POI 18.1.2.11

CARLOS REATEGUI SANCHEZ
Subdirector de Desarrollo Inmobiliario
Subdirección de Desarrollo Inmobiliario

Profesional de la SDDI

Profesional de la SDDI

Profesional de la SDDI



PERÚ

Presidencia del Consejo de Ministros

Autoridad Nacional de Infraestructura

Dirección de Gestión Predial

"Decenio de la Igualdad de Oportunidades para Mujeres y Hombres"
"Año del Bicentenario, de la Consolidación de nuestra Independencia y de la Conmemoración de las Heroicas Batallas de Junín y Ayacucho"

**MEMORIA DESCRIPTIVA
POLIGONO N° 12
2499818-LAC/A2-PE/TI-92
SUBPROYECTO A2**

I. PLANO

Código : 2499818-LAC/A2-PE/TI-92

II. UBICACIÓN

Dirección : Margen Izquierdo del Rio Lacramarca
Sector : La Perla Tres Cabezas
Distrito : Chimbote
Provincia : Santa
Dpto. : Ancash
Lado : Izquierdo

III. LINDEROS Y MEDIDAS PERIMÉTRICAS

Por el Norte:

Intersección entre los lados Este y Oeste en el vértice "A".

VERTICE	LADO	DISTANCIA (m)	ANGULO INTERNO	WGS84	
				ESTE (X)	NORTE (Y)
A	-	-	5°53'1"	769609.5133	8992238.1721

Por el Este:

Colinda con la P.E. N° 07026927 y U.C. 16812 (P.E. N° 11008084), con una línea quebrada de 08 tramos: tramo A-B de 40.82 m, tramo B-C de 67.14 m, tramo C-D de 19.69 m, tramo D-E de 8.47 m, tramo E-F de 1.02 m, tramo F-G de 1.88 m, tramo G-H de 4.67 m, tramo H-I de 7.86 m.

VERTICE	LADO	DISTANCIA (m)	ANGULO INTERNO	WGS84	
				ESTE (X)	NORTE (Y)
A	A-B	40.82	5°53'1"	769609.5133	8992238.1721
B	B-C	67.14	174°30'18"	769591.2410	8992201.6724
C	C-D	19.69	184°6'54"	769555.5765	8992144.7927
D	D-E	8.47	173°16'59"	769546.3424	8992127.4063
E	E-F	1.02	261°58'16"	769541.5235	8992120.4444
F	F-G	1.88	104°44'45"	769542.2759	8992119.7497
G	G-H	4.67	238°2'11"	769541.3961	8992118.0933
H	H-I	7.86	106°49'21"	769543.7374	8992114.0484

Por el Sur:

Colinda con la Av. Pardo, con una línea quebrada de 02 tramos: tramo I-J de 3.49 m, tramo J-K de 6.36 m.

VERIFICACIÓN CATASTRAL
CÓDIGO 0001 DEL V.P.M.I.X.
DARÍO HERNÁNDO SANCHEZ
INGENIERO GEÓGRAFO
REG. C.I.P. 00133



**PERÚ**Presidencia
del Consejo de MinistrosAutoridad Nacional
de Infraestructura

Dirección de Gestión Predial

"Decenio de la Igualdad de Oportunidades para Mujeres y Hombres"
"Año del Bicentenario, de la Consolidación de nuestra Independencia y de la Conmemoración de las Heroicas Batallas de Junín y Ayacucho"

VERTICE	LADO	DISTANCIA (m)	ANGULO INTERNO	WGS84	
				ESTE (X)	NORTE (Y)
I	I-J	3.49	92° 15' 51"	769538.3665	8992108.3118
J	J-K	6.36	177° 44' 9"	769535.7247	8992110.5962

Por el Oeste:

Colinda con el Río Lacramarca, con una línea recta de 01 tramo: tramo K-A de 146.07 m.

VERTICE	LADO	DISTANCIA (m)	ANGULO INTERNO	WGS84	
				ESTE (X)	NORTE (Y)
K	K-A	146.07	100° 38' 15"	769531.0792	8992114.9456

Área : 644.88 m² (0.0645 ha)

Perímetro : 307.47 m.

IV. CUADRO DE DATOS TÉCNICOS

DATOS TECNICOS WGS-84					
VERTICE	LADO	DISTANCIA	ANG. INTERNO	ESTE (X)	NORTE (Y)
A	A-B	40.82	5° 53' 1"	769609.5133	8992238.1721
B	B-C	67.14	174° 30' 18"	769591.2410	8992201.6724
C	C-D	19.69	184° 6' 54"	769555.5765	8992144.7927
D	D-E	8.47	173° 16' 59"	769546.3424	8992127.4063
E	E-F	1.02	261° 58' 16"	769541.5235	8992120.4444
F	F-G	1.88	104° 44' 45"	769542.2759	8992119.7497
G	G-H	4.67	238° 2' 11"	769541.3961	8992118.0933
H	H-I	7.86	106° 49' 21"	769543.7374	8992114.0484
I	I-J	3.49	92° 15' 51"	769538.3665	8992108.3118
J	J-K	6.36	177° 44' 9"	769535.7247	8992110.5962
K	K-A	146.07	100° 38' 15"	769531.0792	8992114.9456
TOTAL		307.47	1620° 0' 0"		

V. PLANO REMANENTE

Por no contar con elementos técnicos de coordenadas, ángulos internos que grafiquen el perímetro del área inscrita en la Partida Electrónica N° 07026927, no es posible determinar el Plano Remanente correspondiente al área materia de transferencia e independización.

En tal sentido, al amparo de la cuarta disposición complementaria y final del Reglamento de Inscripciones del Registro de Predios (SUNARP) señala, que **tratándose de independización de predios en los que no sea factible determinar el área, los linderos o medidas perimétricas del predio remanente, no se requerirá el plano de éste.**

VERIFICADOR CATASTRAL
CÓDIGO 009146 VCPRAIX

PAUL PEDRO HERVACIO SANCHEZ
INGENIERO GEOGRAFO
Reg CIP 60133

JUNIO DEL 2024.

2



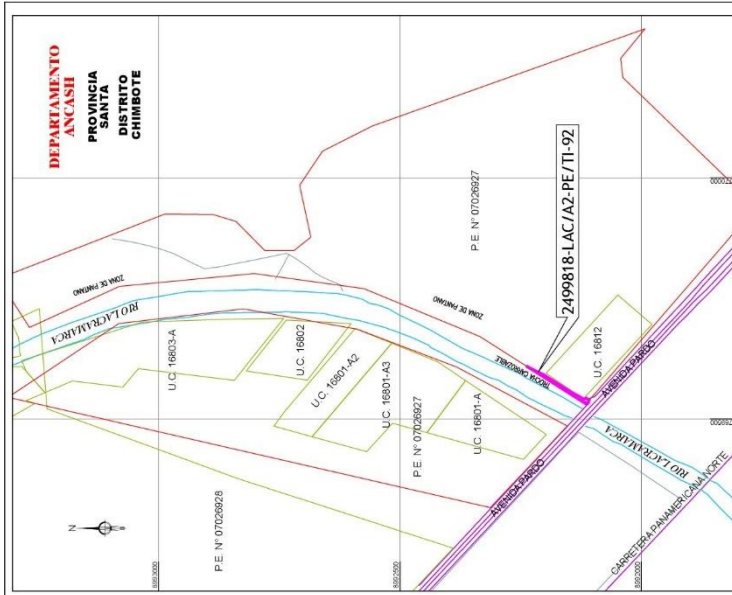

PLANO DE UBICACION
ESCALA: 1/10,000

CUADRO RESUMEN DE ÁREAS	
ÁREA (Ha)	0.0645
PERIMETRO (m)	307.47

PERIMÉTRICO - UBICACIÓN

PLANO: POLIGONO N° 12
2499818-LAC/A2-PE/II-92

PREDIO: DEPARTAMENTO: ANCASH
PROVINCIA: SANTA
DISTRITO: CHIMBOTE

DIRECCION: MARGEN IZQUIERDO DEL RIO LACRAMARCA
EN EL SECTOR DE LA PERLA TRES CABEZAS
(A 9.0 KM. DEL CENTRO POBLADO SAN JOSE)

ELABORADO POR: ING. CARLOS MEYRA MOREYA
FECHA: JUNIO 2024
INDICADA: 2499818-LAC/A2-PE/II-92

DATUM: WGS84
SISTEMA DE PROYECCION: UTM
HEMISFERIO: SUR - ZONA: 17

*DECLARACION DEL SERVICIO DE PROTECCION EN MATERIA DE RIBERAS DEL RIO LACRAMARCA Y VENTAJAS EN MATERIA DE INNOVACION EN LAS COMUNIDADES EN LOS DISTRITOS DE MARATE, CACERES DEL PAGO Y CHIMBOTE DE LA PROVINCIA DE SANTA, DEPARTAMENTO DE ANCASH - COG 01-2019/18

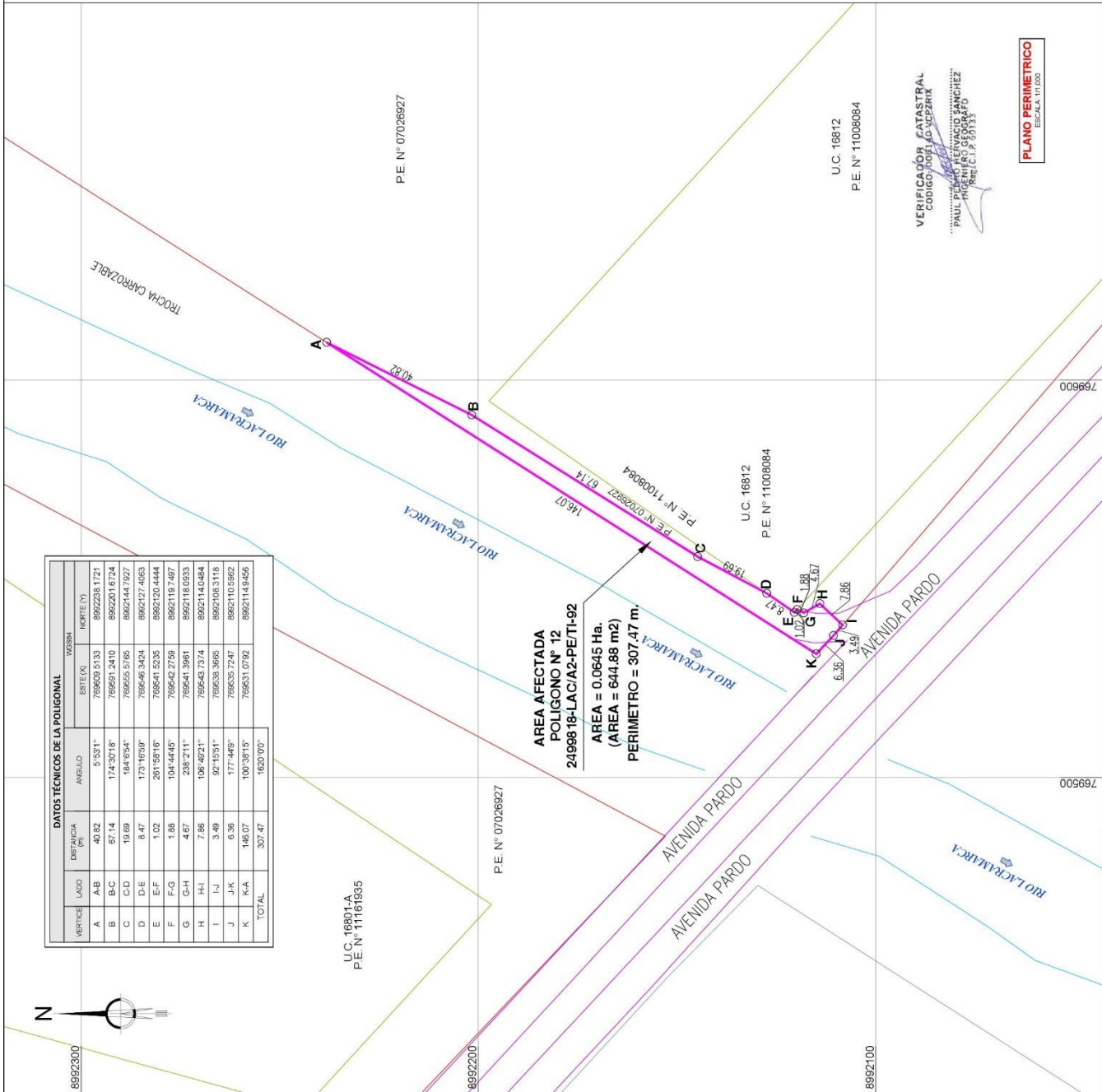

DATOS TÉCNICOS DE LA POLIGONAL			
VERTICE	LADO	INSTANCIAS (m)	ANGULO
A	AB	40.82	5°53'11"
B	BC	67.14	174°30'18"
C	CD	14.07	184°6'54"
D	DE	8.47	173°16'59"
E	EF	1.02	261°59'16"
F	FG	1.88	104°44'45"
G	GH	4.87	238°2'11"
H	HI	7.96	106°46'21"
I	IJ	3.49	92°15'51"
J	JK	6.36	177°44'9"
K	KA	146.07	100°38'15"
TOTAL		307.47	1620°00"

AREA AFECTADA
POLIGONO N° 12
2499818-LAC/A2-PE/II-92
AREA = 0.0645 Ha.
(AREA = 644.88 m²)
PERIMETRO = 307.47 m.

VERIFICADOR CATASTRAL
CODIGO 000100 VCP/RTK
...PAUL PEDRO FERNANDEZ SANCHEZ
INGENIERO GEOGRAFICO
REG. C.I.P. 57133

PLANO PERIMETRICO
ESCALA 1/1000