



**RESOLUCIÓN N° 0703-2024/SBN-DGPE-SDDI**

San Isidro, 20 de junio del 2024

**VISTO:**

El Expediente n.º 237-2024/SBNUFEPPI, que contiene la solicitud presentada por la **AUTORIDAD NACIONAL DE INFRAESTRUCTURA**, representada por el Director de la Dirección de Gestión Predial, mediante la cual peticona la **TRANSFERENCIA DE PREDIOS DE PROPIEDAD DEL ESTADO POR LEYES ESPECIALES EN EL MARCO DEL TEXTO ÚNICO ORDENADO DE LA LEY N° 30556** respecto del área de **95,42 m<sup>2</sup>** (0,0095 ha), ubicada en el distrito de Chimbote, provincia de Santa y departamento de Ancash, que forma parte del predio de mayor extensión, inscrito a favor del Estado – Dirección General de Agricultura (hoy Ministerio de Desarrollo Agrario y Riego – MIDAGRI) en la partida registral n° 07026323 del Registro de Predios de la Oficina Registral de Chimbote de la Zona Registral n.º VII – Sede Huaraz, con CUS n.º 193330 (en adelante, “el predio”); y,

**CONSIDERANDO:**

1. Que, la Superintendencia Nacional de Bienes Estatales (en adelante, “SBN”), en virtud de lo dispuesto por el Texto Único Ordenado de la Ley n.º 29151, Ley General del Sistema Nacional de Bienes Estatales aprobado por el Decreto Supremo n.º 019-2019-VIVIENDA<sup>1</sup> (en adelante, “TUO de la Ley n.º 29151”), su Reglamento aprobado por el Decreto Supremo n.º 008-2021-VIVIENDA (en adelante “el Reglamento”), es un Organismo Público Ejecutor, adscrito al Ministerio de Vivienda, Construcción y Saneamiento, que constituye el Ente Rector del Sistema Nacional de Bienes Estatales, responsable de normar, entre otros, los actos de disposición de los predios del Estado, como de ejecutar dichos actos respecto de los predios que se encuentran bajo su administración, siendo la Subdirección de Desarrollo Inmobiliario, el órgano competente en primera instancia, para programar, aprobar y ejecutar los procesos operativos relacionados a dichos actos, de conformidad con lo dispuesto por los artículos 51º y 52º del Texto Integrado del Reglamento de Organización y Funciones de la Superintendencia Nacional de Bienes Estatales, aprobado mediante la Resolución n.º 0066-2022/SBN, en mérito a lo establecido en el Decreto Supremo n.º 011-2022-VIVIENDA.

2. Que, Mediante Resolución n° 0026-2024/SBN-GG del 21 de marzo de 2024 se conformó la **Unidad Funcional de Entrega de Predios para Proyectos de Inversión – UFEPPi**, que depende funcionalmente de la Subdirección de Desarrollo Inmobiliario, responsable, entre otros, de evaluar los documentos presentados por las entidades en los procedimientos de transferencia interestatal y otros actos de disposición, a fin de verificar el cumplimiento de los requisitos establecidos en el marco del Decreto Legislativo N.º 1192 y de la Ley N.º 30556.

3. Que, mediante Oficio n.º D00000604-2024-ANIN/DGP presentado el 1 de mayo de 2024 [S.I. n.º 11766-2024 (foja 2)], la Autoridad Nacional de Infraestructura, representada por el entonces Director de la

<sup>1</sup> Se sistematizaron las siguientes normas: Ley N° 30047, Ley N° 30230, Decreto Legislativo N° 1358 y Decreto Legislativo N° 1439.

Dirección de Gestión Predial, Juan Alexander Fernández Flores (en adelante, "ANIN"), solicita la independización y transferencia por Leyes Especiales de "el predio", en el marco del Texto Único Ordenado de la Ley n.º 30556, Ley que aprueba disposiciones de carácter extraordinario para las intervenciones del Gobierno Nacional frente a desastres y que dispone la creación de la Autoridad para la Reconstrucción con Cambios, aprobado por el Decreto Supremo n.º 094-2018-PCM (en adelante, el "TUO de la Ley n.º 30556"), requerido para el proyecto denominado: "Creación del servicio de protección en riberas del río Lacramarca vulnerables ante peligros de inundación, en 58 comunidades en los distritos de Macate, Cáceres del Perú y Chimbote de la provincia de Santa - departamento de Ancash" identificado con CUI 2499818 (en adelante, "el proyecto"). Para tal efecto, presenta los siguientes documentos: **a)** plan de saneamiento físico y legal (fojas 5 al 22); **b)** certificado de búsqueda catastral publicidad n.º 717446-2024 (fojas 25 al 27); **c)** certificado registral inmobiliario de la partida registral n.º 07026823 (fojas 29 al 55); **d)** título archivado (fojas 57 al 68); **e)** informe de inspección técnica (fojas 71 al 76); y, **f)** plano perimétrico – ubicación (foja 78).

**4.** Que, el artículo 1º del "TUO de la Ley n.º 30556", declara de prioridad, de interés nacional y necesidad pública la implementación de un Plan Integral para la Reconstrucción con Cambios, aprobado mediante Decreto Supremo n.º 091-2017-PCM, en adelante "el Plan", con enfoque de gestión del riesgo de desastres, para la reconstrucción y construcción de la infraestructura pública y viviendas afectadas por desastres naturales con un nivel de emergencia 4 y 5, así como para la implementación de soluciones integrales de prevención.

**5.** Que, según el numeral 2.1 del Artículo 2º del "TUO de la Ley n.º 30556", en relación al Plan Integral para la Reconstrucción con Cambios, precisa que es de obligatorio cumplimiento por los tres niveles de gobierno y es aprobado por Decreto Supremo con voto aprobatorio del Consejo de Ministros a propuesta de la Autoridad a que se refiere el artículo 3º de la presente Ley.

**6.** Que, el numeral 9.5 del artículo 9º del "TUO de la Ley n.º 30556", dispone que la Superintendencia Nacional de Bienes Estatales a solicitud de las Entidades Ejecutoras, en un plazo máximo de siete (7) días hábiles contados desde la fecha de la solicitud, emite y notifica la resolución administrativa. Dentro del mismo plazo la Superintendencia Nacional de Bienes Estatales solicita a la Superintendencia Nacional de los Registros Públicos la inscripción correspondiente. Esta resolución es irrecurrible en vía administrativa o judicial; asimismo, el citado artículo dispone que la Superintendencia Nacional de los Registros Públicos queda obligada a registrar los inmuebles y/o edificaciones a nombre de las Entidades Ejecutoras; disponiendo finalmente que, en todo lo no regulado y siempre que no contravenga el presente numeral es de aplicación supletoria el Decreto Legislativo n.º 1192, Decreto Legislativo que aprueba la Ley Marco de Adquisición y Expropiación de Inmuebles, Transferencia de Inmuebles de Propiedad del Estado, Liberación de Interferencias y dicta otras medidas para la ejecución de obras de infraestructura (en adelante "Decreto Legislativo n.º 1192").

**7.** Que, por su parte, el numeral 57.1 del artículo 57º del Reglamento de la Ley n.º 30556, aprobado por Decreto Supremo n.º 003-2019-PCM (en adelante, "Reglamento de la Ley n.º 30556") faculta a esta Superintendencia o a la Dirección General de Abastecimiento (DGA) del Ministerio de Economía y Finanzas, según corresponda, a aprobar la transferencia u otorgar derechos a favor de las Entidades Ejecutoras respecto de los predios o bienes inmuebles de propiedad estatal, de dominio público o dominio privado, y de propiedad de las empresas del Estado, inscritos registralmente o no, requeridos para la implementación de "el Plan", excluyendo en su numeral 57.2 a los predios de propiedad privada, inmuebles integrantes del Patrimonio Cultural de la Nación de carácter prehispánico y las tierras y territorios de pueblos indígenas u originarios y aquellos de propiedad o en posesión de las comunidades campesinas y nativas y reservas indígenas.

**8.** Que, el inciso 58.1. del artículo 58 del "Reglamento de la Ley n.º 30556" enumera taxativamente los requisitos para solicitar predios o bienes inmuebles estatales en el marco del citado Plan, conforme detalle siguiente: **a)** Informe de diagnóstico y propuesta de saneamiento físico y legal del predio estatal requerido, firmado por los profesionales designados por la entidad solicitante, donde se precisa el área, ubicación, linderos, ocupación, edificaciones, titularidad del predio, número de partida registral, procesos judiciales, patrimonio cultural, concesiones, derecho de superficie, gravámenes, actos de administración a favor de particulares, superposiciones, duplicidad de partidas, reservas naturales, de ser caso, que afecten al predio; **b)** Certificado de búsqueda catastral, con una antigüedad no mayor a tres (3) meses; **c)** Planos perimétricos y de ubicación en coordenadas UTM en sistema WGS 84 a escala 1/5000 o múltiplo apropiado, en formato digital e impreso, con la indicación del área, linderos, ángulos y medidas perimétricas, autorizado

por verificador catastral para el caso previsto en el numeral 60.4 del artículo 60 en tres (3) juegos; **d)** Memoria descriptiva, en la que se indique el área, los linderos y medidas perimétricas, autorizado por verificador catastral para el caso previsto en el numeral 60.4 del artículo 60 en tres (3) juegos.

**9.** Que, en ese sentido, el procedimiento de transferencia de predio por leyes especiales, se efectúa a título gratuito y sobre la base de la información brindada por el solicitante, tanto en la documentación presentada como la consignada en el informe de diagnóstico y propuesta de saneamiento físico legal, documentos que adquieren calidad de declaración jurada de conformidad con el numeral 58.2 del artículo 58° del “Reglamento de la Ley n.° 30556”, no siendo necesario ni obligatorio el cumplimiento de otros requisitos por parte del solicitante ni la “SBN”, tales como inspección técnica del predio, obtención de Certificados de Parámetros Urbanísticos, entre otros.

**10.** Que, respecto a la entidad ejecutora de “el proyecto”, cabe precisar que, el artículo 9° de la Ley n° 31639, Ley de Equilibrio Financiero del Presupuesto del Sector Público para el Año Fiscal 2023, proroga el plazo de duración de la Autoridad para la Reconstrucción con Cambios **hasta el 31 de diciembre de 2023**, para continuar con la ejecución de las intervenciones del Plan Integral para la Reconstrucción con Cambios (PIRCC), aprobado mediante Decreto Supremo 091-2017-PCM.

**11.** Que, mediante el artículo 3° de la Ley N° 31841<sup>2</sup>, se crea la Autoridad Nacional de Infraestructura (ANIN) como un organismo público ejecutor adscrito a la Presidencia del Consejo de Ministros para la formulación, ejecución y mantenimiento de los proyectos o programas de inversión a su cargo, cuyo reglamento fue aprobado mediante el Decreto Supremo n° 115-2023-PCM, publicado en el diario oficial “El Peruano” con fecha 11 de octubre de 2023.

**12.** Que, el numeral 5.2 del artículo 5° de la Ley n° 31912, Ley que aprueba créditos suplementarios para el financiamiento de mayores gastos asociados a la reactivación económica, la respuesta ante la emergencia y el peligro inminente por la ocurrencia del Fenómeno El Niño para el año 2023 y dicta otras medidas, dispone que el pliego Autoridad Nacional de Infraestructura (ANIN) puede ejecutar, de manera excepcional, Intervenciones de Reconstrucción mediante Inversiones (IRI) y de proyectos en el marco del Sistema Nacional de Programación Multianual y Gestión de Inversiones, de la cartera del PIRCC, en el marco del acuerdo Gobierno a Gobierno.

**13.** Que, en esa línea, mediante el artículo 1° de la Resolución Ministerial n° 182-2023-PCM<sup>3</sup>, modificada con Resolución Ministerial n° 276-2023-PCM<sup>4</sup>, se constituye la Comisión de Transferencia a cargo de coordinar y ejecutar el proceso de transferencia de la Autoridad para la Reconstrucción con Cambios a la Presidencia del Consejo de Ministros y a la Autoridad Nacional de Infraestructura, que comprende la Transferencia del Rol Ejecutor entre otros, efectuado por la Autoridad para la Reconstrucción con Cambios a la Autoridad Nacional de Infraestructura.

**14.** Que, en tal contexto, respecto a la competencia de la “SBN”, cabe precisar que, la “ANIN” señaló en el punto 4.1 del Plan de Saneamiento Físico Legal que “el predio” es un terreno sin construcción; por lo que, la entidad competente para aprobar el acto administrativo es la “SBN”; en consecuencia, corresponde continuar con la evaluación del presente procedimiento administrativo.

Que, teniendo en consideración el marco legal antes expuesto, se procedió a evaluar los documentos presentados por la “ANIN”, emitiéndose el Informe Preliminar n.° 00216-2024/SBN-DGPE-SDDI-UFEPPI del 10 de mayo de 2024 (fojas 83 al 91), el cual concluyó, respecto de “el predio”, entre otros, lo siguiente: **i)** se encuentra ubicado en el Sector La Perla Tres cabezas, del distrito de Chimbote, provincia de Santa y departamento de Ancash, forma parte del predio de mayor extensión, inscrito a favor de la Dirección General de Reforma Agraria y Asentamiento Rural en la partida registral n° 07026823 del Registro de Predios de la Oficina Registral de Chimbote; **ii)** no presenta edificación, ocupación, ni poseionario; situación que se corrobora con las imágenes del Google Earth del 14 de febrero del 2024; **iii)** revisado el Geocatastro de esta Superintendencia, no se advierten procesos judiciales ni solicitudes en trámite sobre su ámbito; **iv)** no se superpone con áreas formalizadas, población indígena u originaria, monumento arqueológico prehispánico, línea de transmisión eléctrica, río y/o quebrada, área natural protegida, zona de

<sup>2</sup> De acuerdo con su Tercera Disposición Complementaria Final, entra en vigencia a partir de la fecha de publicación de su Reglamento, el cual se realizó el 11 de octubre de 2023.

<sup>3</sup> Publicada en el diario oficial El Peruano, con fecha 6 de setiembre de 2023.

<sup>4</sup> Publicada en el diario oficial El Peruano, con fecha 29 de setiembre de 2023.

amortiguamiento, vías, ni derecho de vía; **v)** de la consulta realizada a la plataforma web del visor GEOCATMIN del Instituto Geológico, Minero y Metalúrgico – INGEMMET, se encuentra totalmente sobre la Concesión: Tangay, con Código n° 520000418, estado en Tramite; **vi)** consultada la plataforma web del Sistema Nacional de Información de Recursos Hídricos – SNIRH del ANA, recae parcialmente en ámbito de los vértices de la Faja Marginal del Rio Lacramarca, aprobada con R.D. n.º 713-2019-ANA\_AAA.HCH del 11 de junio de 2019; **vii)** consultada la plataforma web SIGRID del CENEPRED, no se visualiza superposición con ámbito de riesgo no mitigable, adicionalmente, en el Plan de Saneamiento Físico Legal señala la existencia de infraestructura hídrica, que se encuentra superpuesta con canales de riego de uso diferenciado, las cuales indica que serán remplazadas durante la ejecución de la obra; asimismo, el área en estudio está sujeto total a riesgos por inundaciones en nivel Bajo y a movimientos de masa, en nivel Muy Bajo; **viii)** del aplicativo Geocatastro de la SBN, se advierte superposición total con el CUS N° 3318 (FUNDO TAMBO REAL) inscrito en la partida N° 07051859; ubicado en Pampas de Chimbote, en los distritos de Chimbote, Nuevo Chimbote y Samanco, no encontrándose vínculo con la partida registral n.º 07026823. Al respecto en el Plan de saneamiento Físico Legal presentado, señala que no es posible determinar superposición gráfica con “el predio”, toda vez que no se han encontrado planos en donde se establezca fehacientemente la ubicación y perímetro del predio “Tambo Real”; **ix)** del aplicativo Geocatastro de la SBN, se superpone totalmente con la solicitud de ingreso N.º 16385-2016, de estado CONCLUIDO, mediante la cual, el Ministerio de Vivienda, Construcción y Saneamiento traslada el escrito presentado por el presidente de la Comunidad Indígena de Chimbote y Coishco donde remite los planos de la referida Comunidad Indígena, indicándose que en la partida matriz N.º 07000610 se especifica los límites y linderos de la propiedad de la misma. Por lo que, se realizó la búsqueda del polígono de la partida N.º 07000610 en el Geovisor SUNARP, no encontrándose una poligonal referida a la matriz, sino, solo pequeñas independizaciones; sin embargo, cabe precisar que, la “ANIN” en el punto 5.c.1.1 del PSFL hace el análisis del predio matriz – predio denominado La Campiña – Monte de Chimbote, inscrito en la partida n° 07026823, sobre la que recae “el predio”, advirtiendo que consta inscrito que *el Estado ha adquirido la propiedad y dominio de dicho predio matriz en mérito del Expediente Administrativo por REVERSION tramitado ante la Región Chavín habiéndose expedido la Resolución Directoral N° 553-91-RCH/SRNPE-DGAG del 11.11.1991; por lo que, se declara el dominio privado al dominio público dichos terrenos abandonados por la Comunidad Indígena de Chimbote y Coishco*; **x)** respecto al área remanente, se acogen a la Cuarta Disposición Complementaria y Final del Reglamento de Inscripciones del Registro de Predios de SUNARP; y, **xi)** se ha cumplido con presentar los documentos técnicos correspondientes al área de independización que sustenta el Plan de Saneamiento físico y legal, debidamente firmados por verificador catastral autorizado.

**15.** Que, adicionalmente, de la evaluación legal efectuada, en relación a lo señalado en el ítem **viii)** del informe citado en el considerando precedente, si bien la “ANIN” señala que no es posible determinar superposición gráfica entre “el predio” y la partida registral n° 07051859, correspondiente al CUS n° 3318, cuya titularidad corresponde a la Dirección de Reforma Agraria y Asentamiento Rural del Ministerio de Agricultura, es preciso mencionar que, sobre dicha partida, se advierten anotaciones de independización, inscritas en el año 2021, aprobadas por esta Subdirección, en el marco del “Decreto Legislativo N.º 1192; por lo cual, corresponde a esta Superintendencia, como Ente Rector del Sistema Nacional de Bienes Estatales, la defensa de los predios estatales y por ende, que prevalezca su existencia; por lo que, se deja constancia que existe superposición entre la partida registral n° 07026823 y la registral n° 07051859, lo cual no resulta un impedimento para continuar con la presente evaluación. En ese sentido, se concluye que la “ANIN” cumple con los requisitos señalados en el artículo 58° del “Reglamento de la Ley n° 30556”.

**16.** Que, por otra parte, habiéndose determinado que “el predio” se ubica parcialmente en la faja marginal del Rio Lacramarca, se precisa que “el predio” constituye un bien de dominio público hidráulico, razón por la cual, para la ejecución del proyecto, la “ANIN” deberá tener en cuenta, que toda intervención de los particulares que afecte o altere las características de estos bienes debe ser previamente autorizada por la Autoridad Administrativa del Agua, con excepción del uso primario del agua y las referentes a la navegación, de acuerdo a lo regulado en el artículo 7° de la Ley N° 29338, Ley de Recursos Hídricos; asimismo, la presente Resolución no brinda autorizaciones, permisos, licencias u otros derechos necesarios que, para el ejercicio de sus actividades, debe obtener el titular del proyecto de la obra de infraestructura ante otras entidades, por lo que corresponde al beneficiario de la transferencia cumplir con la normatividad para el ejercicio de las actividades que vaya a ejecutar sobre “el predio”.

**17.** Que, habiéndose determinado la existencia de cargas sobre “el predio”, se debe tener en cuenta lo establecido en el artículo 61° del “Reglamento de la Ley N.º 30556”, según el cual, *“la existencia de cargas*

como: anotación de demanda, patrimonio cultural, concesiones, derecho de superficie, gravámenes, actos de administración a favor de particulares, ocupaciones ilegales, superposiciones, duplicidad de partidas, reservas naturales, no limitan el otorgamiento de derechos de uso o la transferencia del predio estatal. Corresponde a la Entidad Ejecutora efectuar los trámites o coordinaciones necesarias para obtener la libre disponibilidad del área en relación a la ejecución del Plan. Estas circunstancias deben constar en la Resolución que aprueba el acto. Es responsabilidad de la Entidad Ejecutora efectuar la defensa judicial, administrativa o extrajudicial del predio sobre el proceso de saneamiento iniciado” (el subrayado es nuestro); en consecuencia, corresponde continuar con la evaluación del presente procedimiento.

**18.** Que, de la revisión del contenido de “el Plan”, y teniendo en cuenta el numeral 3.1 del artículo 3° del “TUO de la Ley n.° 30556”, se ha verificado que la Autoridad Nacional de Infraestructura al asumir el Rol Ejecutor efectuado por la entonces Autoridad para la Reconstrucción con Cambios, es la encargada de liderar, implementar y, cuando corresponda, ejecutar “el Plan”; asimismo, se ha verificado que “el proyecto” se encuentra vinculado dentro de las principales intervenciones de prevención en la región Ancash conforme lo precisado en el numeral 4.3.1.3. de “el Plan” e identificado en el portafolio de prevenciones de inundaciones que forma parte del mismo. Además, se ha verificado en la Resolución de la Dirección Ejecutiva n.° 0124-2021-ARCC/DE, que formalizó el acuerdo de la Octogésima Quinta Sesión del Directorio de la Autoridad para la Reconstrucción con Cambios referido a la modificación de “El Plan”, Anexo n.° 01.1, que dentro de las intervenciones se encuentra en el sub numeral 20.3 del citado anexo, el proyecto denominado “Creación del servicio de protección en riberas del río Lacramarca vulnerables ante peligros de inundación, en 58 comunidades en los distritos de Macate, Cáceres del Perú y Chimbote de la provincia de Santa – departamento de Ancash”, señalando como su entidad ejecutora a la entonces Autoridad para la Reconstrucción con Cambios – ARCC. En consecuencia, queda acreditada la competencia de la “ANIN” y que “el proyecto” forma parte del componente descrito en el literal b) del numeral 2.1 del “TUO de la Ley n.° 30556”.

**19.** Que, en ese orden de ideas, de la revisión de la solicitud presentada por la “ANIN”, del plan de saneamiento físico y legal, así como, del Informe Preliminar n° 00216-2024/SBN-DGPE-SDDI-UFEPPI, se advierte que “el predio” es de propiedad del Estado representado por la Dirección General de Agricultura (hoy Ministerio de Desarrollo Agrario y Riego – MIDAGRI), no está comprendido dentro del supuesto de exclusión contenido en el numeral 57.2 del artículo 57° del “Reglamento de la Ley n.° 30556” y que la “ANIN” ha cumplido con presentar los documentos detallados en el numeral 58.1 del artículo 58° del “Reglamento de la Ley n.° 30556”; asimismo, esta Superintendencia cuenta con el marco normativo habilitante, para aprobar la transferencia u otorgar derechos a favor de las Entidades Ejecutoras respecto de los predios de propiedad estatal, de dominio público o dominio privado, y de propiedad de las empresas del Estado, inscritos registralmente o no, requeridos para la implementación del Plan, en virtud numeral 57.1 del artículo 57° del “Reglamento de la Ley n.° 30556”.

**20.** Que, en virtud de lo expuesto, corresponde aprobar la transferencia de “el predio” a favor de la “ANIN”, para destinarlo al proyecto denominado: “Creación del servicio de protección en riberas del río Lacramarca vulnerables ante peligros de inundación, en 58 comunidades en los distritos de Macate, Cáceres del Perú y Chimbote de la provincia de Santa - departamento de Ancash”, debiendo previamente ordenarse su independización, dado que se encuentra formando parte de un predio de mayor extensión, de conformidad con el literal b) del inciso 60.2 del artículo 60° del “Reglamento de la Ley n.° 30556”. Cabe señalar que, la “ANIN” se acoge a lo establecido en la Cuarta Disposición Complementaria y Final del Reglamento de Inscripciones del Registro de Predios de “SUNARP” aprobado por Resolución del Superintendente Nacional de los Registro Públicos n.° 097-2013-SUNARP/SN.

**21.** Que, solo para efectos registrales, a pesar de tratarse de una transferencia de dominio a título gratuito, se fija en S/ 1.00 (Uno con 00/100 Sol) el valor unitario de los inmuebles materia de transferencia.

**22.** Que, para los efectos de la calificación registral y en cumplimiento de lo previsto por el numeral 4.2.2 del Convenio de Cooperación Interinstitucional entre la SUNARP y la SBN, forman parte de la presente resolución y por tanto de la misma firma digital, la documentación técnica brindada por la “ANIN” y que sustenta la presente resolución, lo que podrá ser verificado a través de la dirección web: <http://app.sbn.gob.pe/verifica>.

**23.** Que, cabe señalar que, el numeral 10.1 del artículo 10° de la Ley N.° 31841 establece que los procedimientos administrativos necesarios para la ejecución de proyectos o programas de inversión a cargo

de la ANIN se realizan sin costo y sujetos a silencio administrativo positivo. Están incluidas la factibilidad de servicios públicos y toda clase de permisos, autorizaciones, registros, inscripciones, dictámenes, informes y otros establecidos por disposiciones legales.

De conformidad con lo establecido en el “TUO de la Ley n.º 30556”, el “Reglamento de la Ley n.º 30556”, “la Ley N° 31841”, el “TUO la Ley n.º 29151”, “el Reglamento”, “Decreto Legislativo n.º 1192”, la Resolución n.º 0066-2022/SBN, la Resolución n.º 0026-2024/SBN-GG, la Resolución n.º 0055-2024/SBN-GG y el Informe Técnico Legal n° 0731-2024/SBN-DGPE-SDDI del 19 de junio de 2024.

#### **SE RESUELVE:**

**Artículo 1°.- DISPONER la INDEPENDIZACIÓN**, respecto del área de **95,42 m<sup>2</sup>** (0,0095 ha), ubicada en el distrito de Chimbote, provincia de Santa y departamento de Ancash, que forma parte del predio de mayor extensión, inscrito a favor del Estado – Dirección General de Agricultura (hoy Ministerio de Desarrollo Agrario y Riego – MIDAGRI) en la partida registral n° 07026823 del Registro de Predios de la Oficina Registral de Chimbote de la Zona Registral n.º VII – Sede Huaraz, con CUS n.º 193330, conforme a la documentación técnica brindada por el titular del proyecto que sustenta la presente resolución.

**Artículo 2°.- APROBAR la TRANSFERENCIA DE PROPIEDAD DEL ESTADO POR LEYES ESPECIALES, EN MÉRITO AL TEXTO UNICO ORDENADO DE LA LEY N.º 30556**, del área descrita en el artículo 1° de la presente resolución a favor de la **AUTORIDAD NACIONAL DE INFRAESTRUCTURA**, requerido para el proyecto denominado: “Creación del servicio de protección en riberas del río Lacramarca vulnerables ante peligros de inundación, en 58 comunidades en los distritos de Macate, Cáceres del Perú y Chimbote de la provincia de Santa – departamento de Ancash” identificado con CUI 2499818.

**Artículo 3°.-** La Oficina Registral de Chimbote de la Superintendencia Nacional de los Registros Públicos, Zona Registral n° VII - Sede Huaraz, procederá a inscribir lo resuelto en la presente Resolución.

**Artículo 4°.-** Disponer la publicación de la presente Resolución en la Sede Digital de la Superintendencia Nacional de Bienes Estatales ([www.sbn.gob.pe](http://www.sbn.gob.pe)).

**Regístrese, y comuníquese.**

POI 18.1.2.11

**PAOLA MARIA ELISA BUSTAMANTE GONZALEZ**

**Subdirectora (e) de Desarrollo Inmobiliario**

**Subdirección de Desarrollo inmobiliario**

**Profesional de la SDDI**

**Profesional de la SDDI**

**Profesional de la SDDI**

**PERÚ**Presidencia  
del Consejo de MinistrosAutoridad Nacional  
de Infraestructura

Dirección de Gestión Predial

"Decenio de la Igualdad de Oportunidades para Mujeres y Hombres"  
"Año del Bicentenario, de la Consolidación de nuestra Independencia y de la Conmemoración de las Heroicas Batallas de Junín y Ayacucho"

**MEMORIA DESCRIPTIVA**  
**POLIGONO N° 14**  
**2499818-LAC/A2-PE/TI-82**  
**SUBPROYECTO A2**

**I. PLANO**Código : **2499818-LAC/A2-PE/TI-82****II. UBICACIÓN**

Dirección : Margen Izquierdo del Rio Lacramarca  
Sector : La Perla Tres Cabezas  
Distrito : Chimbote  
Provincia : Santa  
Dpto. : Ancash  
Lado : Izquierdo

**III. LINDEROS Y MEDIDAS PERIMÉTRICAS****Por el Norte:**

Colinda con el PREDIO: La Campiña Monte de Chimbote (P.E. N° 07026823), con una línea recta de 01 tramo: tramo A-B de 3.86 m.

VERTICE	LADO	DISTANCIA (m)	ANGULO INTERNO	WGS84	
				ESTE (X)	NORTE (Y)
A	A-B	3.86	87 °16'34"	769033.5179	8994764.5018

**Por el Este:**

Colinda con el PREDIO: La Campiña Monte de Chimbote (P.E. N° 07026823) y la posesión de LAVERIANO YUPAN, ABEL JOSE, con una línea quebrada de 04 tramo: tramo B-C de 3.78 m, tramo C-D de 1.10 m, tramo D-E de 17.70 m, tramo E-F de 10.23 m.

VERTICE	LADO	DISTANCIA (m)	ANGULO INTERNO	WGS84	
				ESTE (X)	NORTE (Y)
B	B-C	3.78	92 °9'12"	769037.1702	8994765.7642
C	C-D	1.10	156 °4'19"	769038.5377	8994762.2421
D	D-E	17.70	201 °0'9"	769038.4856	8994761.1408
E	E-F	10.23	180 °39'55"	769044.0427	8994744.3319

**Por el Sur:**

Colinda con el PREDIO: La Campiña Monte de Chimbote (P.E. N° 07026823) y la posesión de LAVERIANO YUPAN, ABEL JOSE, con una línea recta de 01 tramo: tramo F-G de 2.63 m.

VERIFICACIÓN CATASTRAL  
CÓDIGO 001345VCPRAIX

PAUL PEDRO HERVACIO SANCHEZ  
INGENIERO GEOGRAFO  
Reg. CIP 60133





“Decenio de la Igualdad de Oportunidades para Mujeres y Hombres”  
“Año del Bicentenario, de la Consolidación de nuestra Independencia y de la Conmemoración de las Heroicas Batallas de Junín y Ayacucho”

VERTICE	LADO	DISTANCIA (m)	ANGULO INTERNO	WGS84	
				ESTE (X)	NORTE (Y)
F	F-G	2.63	73 °45'47"	769047.3676	8994734.6535

#### **Por el Oeste:**

Colinda con el PREDIO: La Campiña Monte de Chimbote (P.E. N° 07026823), posesión de LAVERIANO YUPAN, ABEL JOSE y el Rio Lacramarca, con una línea quebrada de 02 tramo: tramo G-H de 18.91 m, tramo H-A de 13.10 m.

VERTICE	LADO	DISTANCIA (m)	ANGULO INTERNO	WGS84	
				ESTE (X)	NORTE (Y)
G	G-H	18.91	106 °55'13"	769044.7371	8994734.5284
H	H-A	13.10	182 °8'51"	769038.3793	8994752.3411

Área : 95.42 m<sup>2</sup> (0.0095 ha)

Perímetro : 71.31 m.

#### **IV. CUADRO DE DATOS TÉCNICOS**

DATOS TECNICOS WGS-84					
VERTICE	LADO	DISTANCIA	ANG. INTERNO	ESTE (X)	NORTE (Y)
A	A-B	3.86	87 °16'34"	769033.5179	8994764.5018
B	B-C	3.78	92 °9'12"	769037.1702	8994765.7642
C	C-D	1.10	156 °4'19"	769038.5377	8994762.2421
D	D-E	17.70	201 °0'9"	769038.4856	8994761.1408
E	E-F	10.23	180 °39'55"	769044.0427	8994744.3319
F	F-G	2.63	73 °45'47"	769047.3676	8994734.6535
G	G-H	18.91	106 °55'13"	769044.7371	8994734.5284
H	H-A	13.10	182 °8'51"	769038.3793	8994752.3411
TOTAL		71.31	1080°0'0"		

#### **V. PLANO REMANENTE**

Por no contar con elementos técnicos de coordenadas, ángulos internos que grafiquen el perímetro del área inscrita en la Partida Electrónica N° 07026823, no es posible determinar el Plano Remanente correspondiente al área materia de transferencia e independización. En tal sentido, al amparo de la cuarta disposición complementaria y final del Reglamento de Inscripciones del Registro de Predios (SUNARP) señala, que **tratándose de independización de predios en los que no sea factible determinar el área, los linderos o medidas perimétricas del predio remanente, no se requerirá el plano de éste.**

MARZO DEL 2024.

VERSIÓN DEL CATASTRAL  
CORRIENTE DEL PREDIO  
PAUL PEDRO HERNÁNDEZ SANCHEZ  
INGENIERO EN TOPOGRAFIA  
REG. CIP 50818

2





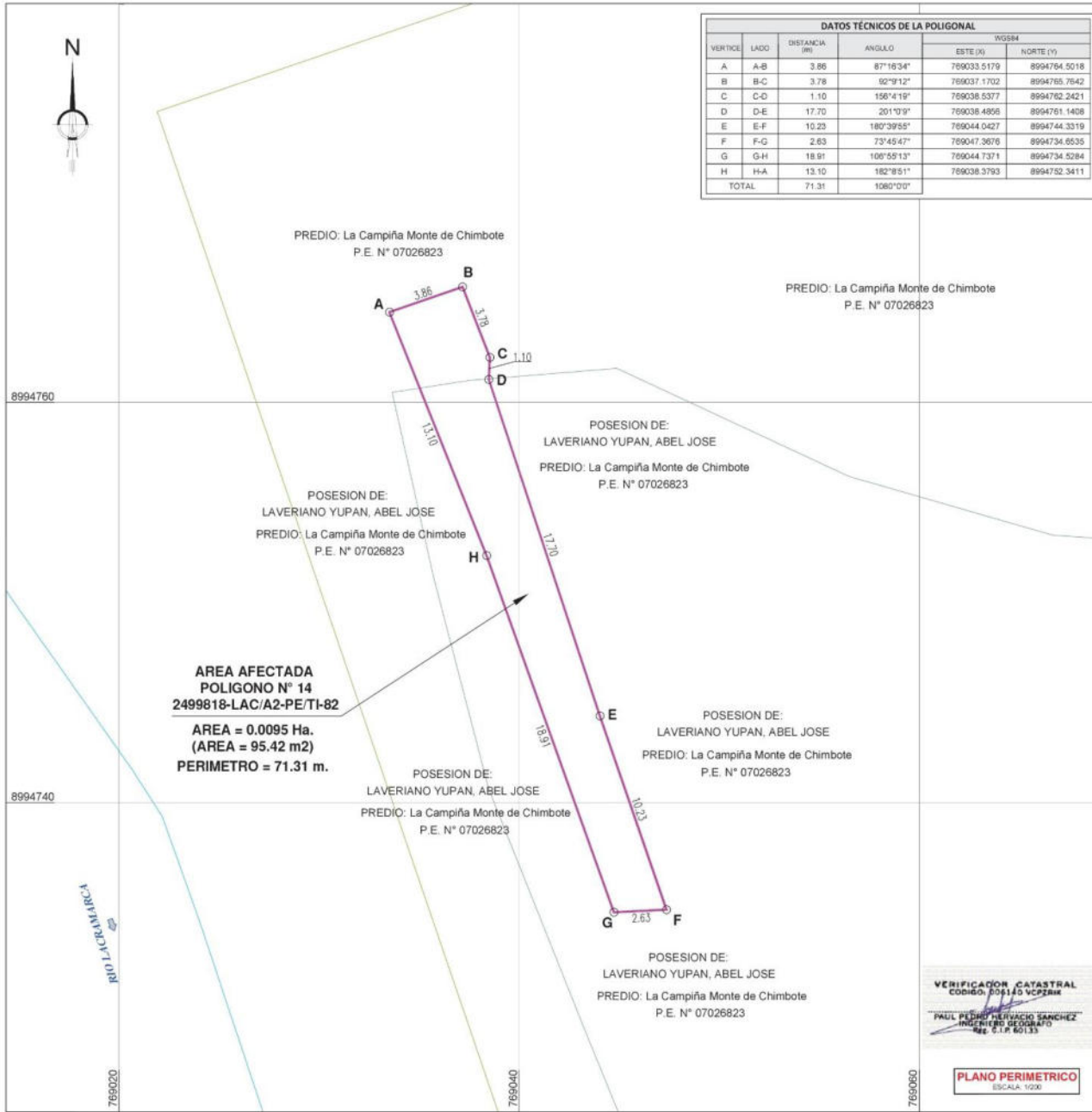

DATOS TÉCNICOS DE LA POLIGONAL					
VERTICE	LADO	DISTANCIA (m)	ANGULO	WGS84	
				ESTE (X)	NORTE (Y)
A	A-B	3.86	87°16'34"	769033.5179	8994764.5018
B	B-C	3.78	92°3'12"	769037.1702	8994765.7642
C	C-D	1.10	156°4'19"	769038.5377	8994762.2421
D	D-E	17.70	201°10'9"	769038.4856	8994761.1408
E	E-F	10.23	180°39'55"	769044.0427	8994744.3319
F	F-G	2.83	73°45'47"	769047.3676	8994734.6535
G	G-H	18.91	100°55'13"	769044.7371	8994734.5284
H	H-A	13.10	182°8'51"	769038.3793	8994752.3411
TOTAL		71.31	1060°00'		

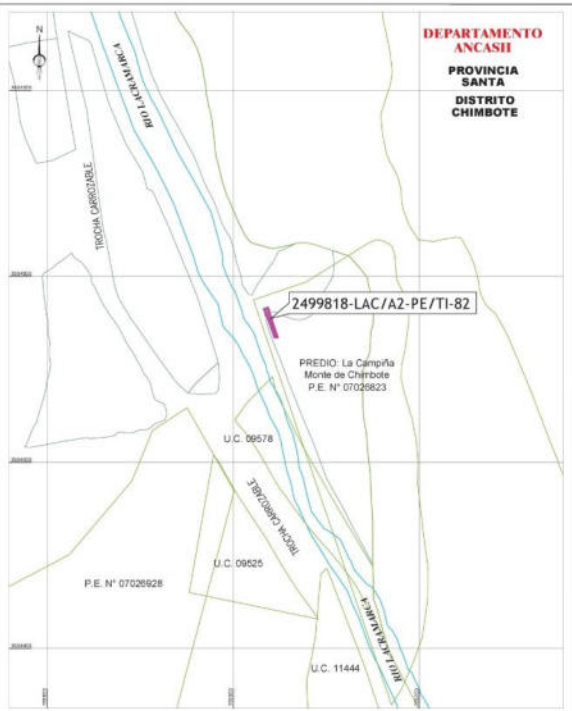

PLANO DE UBICACION  
ESCALA : 1/5,000

CUADRO RESUMEN DE ÁREAS	
ÁREA (Ha.)	0.0095
PERIMETRO (m)	71.31

NOTA: Tratándose de una independización en la que no es factible determinar el área, los linderos y medidas perimétricas del predio remanente en de aplicación la 4ta disposición complementaria y final "Supuesto excepcional de independización", del Reglamento de inscripciones del registro de predios de la SUNARP.

**INDEPENDIZACIÓN**

<b>PREDIO: POLIGONO N° 14 2499818-LAC/A2-PE/TI-82</b>		DEPARTAMENTO: ANCASH
DIRECCIÓN: MARGEN IZQUIERDO DEL RIO LACRAMARCA EN EL SECTOR DE LA PERLA TRES CABEZAS (A 6.5 Km. DEL CENTRO POBLADO SAN JOSE)		PROVINCIA: SANTA
ELABORADO POR: ING. CARLOS NEYRA MOREYA		FECHA: MARZO 2024
DATUM: WGS84		ESCALA: INDICADA
SISTEMA DE PROYECCIÓN: UTM		HEMISFERIO: Sur - ZONA: 17

CREACIÓN DEL SERVICIO DE PROTECCIÓN EN RIBERAS DEL RIO LACRAMARCA VULNERABLES ANTE PELIGROS DE INUNDACIÓN, EN 56 COMUNIDADES EN LOS DISTRITOS DE MACATE, CÁCERES DEL PERÚ Y CHIMBOTE DE LA PROVINCIA DE SANTA, DEPARTAMENTO DE ANCASH - CLI 2496818