

**SUPERINTENDENCIA NACIONAL
DE BIENES NACIONALES**



**SUBDIRECCIÓN DE
ADMINISTRACIÓN DEL
PATRIMONIO ESTATAL**

RESOLUCIÓN N° 0820-2023/SBN-DGPE-SDAPE

San Isidro, 28 de agosto del 2023

VISTO:

El Expediente 685-2023/SBNSDAPE que sustenta el procedimiento sobre la **PRIMERA INSCRIPCIÓN DE DOMINIO DE PREDIOS DEL ESTADO** en el marco del Texto Único Ordenado de la Ley 30556, solicitado por el **MINISTERIO DE TRANSPORTES Y COMUNICACIONES**, respecto de un terreno rústico de **11,02 m²** denominado RPTECHI-200401-07, ubicado en el distrito de Chulucanas, provincia de Morropón y departamento de Piura (en adelante "el predio"), para ser destinado al proyecto denominado: "Puente Chillique en Chulucanas – Yapetera – Cruz -Pampa – Panesillo – Platanal Bajo - Chillique", y,

CONSIDERANDO:

1. Que, la Superintendencia Nacional de Bienes Estatales, es el ente rector del Sistema Nacional de Bienes Estatales encargado de normar y supervisar las acciones que realicen las entidades que conforman el mencionado Sistema, en materia de adquisición, disposición, administración y registro de los bienes estatales a nivel nacional, así como de ejecutar dichos actos respecto de los bienes estatales que se encuentran bajo su competencia, procurando optimizar su uso y valor, conforme a lo dispuesto en el Texto Único Ordenado de la Ley 29151¹ (en adelante "la Ley") y su Reglamento² y modificatorias (en adelante "el Reglamento");

2. Que, de conformidad con lo dispuesto por los artículos 49° y 50° del Texto Integrado del Reglamento de Organización y Funciones de la Superintendencia Nacional de Bienes Estatales³ (en adelante "Texto Integrado del ROF de la SBN"), la Subdirección de Administración del Patrimonio Estatal – SDAPE, es la unidad orgánica encargada de sustentar y aprobar los actos de adquisición y administración de los predios estatales bajo competencia de la SBN, procurando con ello una eficiente gestión de éstos, racionalizando su uso y optimizando su valor, entre ellas, el literal a) del citado artículo 50 del "Texto Integrado del ROF de la SBN";

3. Que, mediante la Ley 30556 y su modificatoria⁴ se aprobaron las disposiciones de carácter extraordinario para las intervenciones del Gobierno Nacional frente a desastres, la misma que dispone la creación de la Autoridad para la Reconstrucción con Cambios y se declara de interés nacional y necesidad pública la implementación de un Plan Integral para la Reconstrucción con Cambios⁵ (en adelante "La Ley 30556"), la cual identifica las diferentes intervenciones a ser ejecutadas por los tres

¹ Aprobado por Decreto Supremo n.° 019-2019-VIVIENDA

² Aprobado con Decreto Supremo n.° 008-2021-VIVIENDA, publicada en el diario oficial "El Peruano", el 11 de abril de 2021

³ Aprobado mediante Resolución n.° 00066-2022/SBN, publicada en el diario oficial "El Peruano", el 28 de septiembre de 2022

⁴ Publicada en el diario oficial "El Peruano", el 29 de abril de 2017, modificada mediante D.L n.° 1354, publicado en el diario El Peruano, el 3 de junio de 2018

⁵ Plan es de obligatorio cumplimiento por los tres niveles de gobierno y es aprobado por Decreto Supremo con voto aprobatorio del Consejo de Ministros a propuesta de la Autoridad.

niveles de Gobierno, en el marco de la Reconstrucción con Cambios, en ese sentido, mediante Decreto Supremo 091-2017/PCM⁶ se aprueba el Plan de la Reconstrucción, de conformidad con lo establecido en “La Ley 30556” (en adelante “El Plan”);

4. Que, las normas antes glosadas han sido recogidas en el Texto Único Ordenado de la Ley 30556⁷ (en adelante “TUO de la Ley 30556”); asimismo es conveniente indicar que mediante Decreto Supremo 003-2019-PCM se aprueba el Reglamento de la Ley 30556, “Ley que aprueba disposiciones de carácter extraordinario para las intervenciones del Gobierno Nacional frente a desastres y que dispone la creación de la Autoridad para la Reconstrucción con Cambios” y su modificatoria⁸ (en adelante “Reglamento de la Ley 30556”);

5. Que, el artículo 57° del “Reglamento de la Ley n.° 30556” dispone que la transferencia o el otorgamiento de derechos que aprueba la SBN o la Dirección General de Abastecimiento (DGA) del MEF, según corresponda, a favor de las Entidades Ejecutoras comprende los predios o bienes inmuebles de propiedad del Estado, de dominio público o dominio privado, y de propiedad de las empresas del Estado, inscritos registralmente o no, requeridos para la implementación del Plan, el cual no comprende a los bienes inmuebles de propiedad privada, predios o bienes inmuebles integrantes del Patrimonio Cultural de la Nación de carácter prehispánico y las tierras y territorios de pueblos indígenas u originarios y aquellos de propiedad o en posesión de las comunidades campesinas y nativas y reservas indígenas;

6. Que, en el primer párrafo del numeral 9.5, artículo 9° del “TUO de la Ley 30556”, se precisa que los predios y/o edificaciones de propiedad estatal de dominio público o de dominio privado y de propiedad de las empresas del Estado requeridos para la implementación de “El Plan”, son otorgados en uso o propiedad a las Entidades Ejecutoras de “El Plan” a título gratuito y automáticamente en la oportunidad que estos lo requieran;

7. Que, el segundo párrafo del numeral 9.5 del “TUO de la Ley 30556”, dispone que la Superintendencia Nacional de Bienes Estatales a solicitud de las Entidades Ejecutoras, en un plazo máximo de siete (07) días hábiles contados desde la fecha de la solicitud, emite y notifica la resolución administrativa. Dentro del mismo plazo la SBN solicita a la SUNARP la inscripción correspondiente. Esta resolución es irrecurrible en vía administrativa o judicial; igualmente, el citado artículo dispone que la Superintendencia Nacional de los Registros Públicos queda obligada a registrar los inmuebles y/o edificaciones a nombre de las Entidades Ejecutoras;

8. Que, los requisitos para la solicitud de predios de propiedad del Estado dentro del marco de “El Plan”, se encuentran regulados en el numeral 58.1 del artículo 58° de “el Reglamento de la Ley n.° 30556”, asimismo, de conformidad con el último párrafo del numeral 9.5 del “TUO de la Ley 30556”, dispone que lo que no se encuentre regulado en el mismo y siempre que no contravenga dicha norma, es de aplicación supletoria el Decreto Legislativo 1192 “Decreto Legislativo que aprueba la Ley Marco de Adquisición y Expropiación de inmuebles, transferencia de inmuebles de propiedad del Estado, liberación de Interferencias y dicta otras medidas para la ejecución de obras de infraestructura”;

9. Que, mediante el artículo 2° del Decreto Supremo 027-2018-PCM del 08 de marzo del 2018, se efectuó precisiones en “El Plan” de acuerdo al anexo 2; en ese sentido, se verificó que en el referido anexo, se precisó el proyecto denominado: “Puente Chililique en Chulucanas – Yapetera – Cruz -Pampa – Panesillo – Platanal Bajo - Chililique” correspondiente al distrito de Chulucanas, provincia de Morropón y departamento de Piura, el cual tiene como ejecutor al Ministerio de Transportes y Comunicaciones;

⁶ Publicada en el diario oficial “El Peruano”, el 12 de septiembre de 2017.

⁷ Aprobado por Decreto Supremo n.° 094-2018-PCM, publicado en el diario oficial “El Peruano”, el 8 de septiembre de 2018.

⁸ Publicado en el diario oficial “El Peruano”, el 9 de enero de 2019, modificado por el Decreto Supremo 155-2019-PCM publicado el 14 de setiembre del 2019.

Respecto de la primera inscripción de dominio de “el predio” a favor del Ministerio de Transportes y Comunicaciones

10. Que, mediante Oficio n.º 7561-2023-MTC/19.03 (S.I. 18182-2023) presentado el 12 de julio de 2023, el **MINISTERIO DE TRANSPORTES Y COMUNICACIONES** representado por la Directora de la Dirección de Disponibilidad de Predios del Ministerio de Transportes y Comunicaciones, Reyna Isabel Huamaní Huarcaya designado mediante Resolución Ministerial n.º 016-2023MTC/01 del 13 de enero del 2023, en atención a las facultades otorgadas a través del artículo 124º del Texto Integrado del Reglamento de Organización y Funciones del Ministerio de Transportes y Comunicaciones aprobado por Resolución Ministerial n.º 658-2021MTC/01 del 02 de julio del 2021 (en adelante “el administrado”), solicitó la primera inscripción de dominio de “el predio” a su favor, sustentando su pedido en la normativa especial descrita en los considerandos precedentes de la presente resolución y adjuntando el Informe de Diagnóstico y Propuesta de Saneamiento Físico Legal de “el predio”, conjuntamente con otros documentos;

11. Que, en ese sentido, de acuerdo con la finalidad del presente procedimiento administrativo, esta Subdirección procedió con la calificación atenuada⁹ de la solicitud presentada por “el administrado”, con la finalidad de verificar el cumplimiento de los requisitos exigidos por el numeral 1, artículo 58º del “Reglamento de la Ley 30556”¹⁰; emitiéndose el Informe Preliminar n.º 01801-2023/SBN-DGPE-SDAPE del 14 de julio de 2023 y anexos, a través del cual se verificó entre otros que: i) “El administrado” presentó el Certificado de Búsqueda Catastral de un área de mayor extensión al área identificada como “el predio”; en ese sentido, si bien se presentó el Plano Diagnóstico correspondiente, se requiere adjunte la documentación que dio mérito a la emisión del referido Certificado, en virtud a lo dispuesto en el acápite ii), literal d), sub-numeral 5.4.3 de la Directiva n.º 001-2021/SBN y ii) Por otro lado, revisada la base gráfica de la SUNARP se evidencia que “el predio” se superpone sobre el ámbito de la partida electrónica n.º 11267616;

12. Que, las observaciones técnicas descritas en el considerando precedente, aunadas a la observación de carácter legal respecto a que “el administrado” deberá precisar y adjuntar el dispositivo normativo, en el cual se visualice el proyecto o intervención y la entidad ejecutora encargada de su implementación, a fin de verificar si el proyecto se encuentra dentro de “El Plan”, teniendo en cuenta lo establecido en el artículo 2º de “La Ley 30556”; fueron puestas en conocimiento de “el administrado” a través del Oficio n.º 05802-2023/SBN-DGPE-SDAPE notificado el 21 de julio del 2023, a efectos de que subsane las observaciones advertidas y adecue su pedido al marco legal vigente en el plazo de cinco (5) días hábiles, computados a partir del día siguiente de su notificación, bajo a percibimiento de declarar concluida su solicitud;

13. Que, mediante Oficio n.º 8609-2023-MTC/19.03 (S.I. n.º 20120-2023) presentado el 01 de agosto de 2023, “el administrado” presentó el levantamiento de las observaciones, declarando que la partida 11267616 corresponde a una anotación preventiva y no es un acto de inscripción de titularidad, por lo contrario, es la etapa precedente a la solicitud de la Primera Inscripción de Dominio y Transferencia Interestatal que realiza “el administrado” en el marco del Decreto de Urgencia 003-2020; Asimismo, adjuntó la documentación técnica que dio mérito a la emisión del Certificado de Búsqueda Catastral;

⁹ Ello se desprende de la naturaleza del presente procedimiento administrativo y del carácter de declaración jurada de la información presentada por la entidad a cargo del proyecto

¹⁰ Artículo 58 numeral 1 del “Reglamento de la Ley n.º 30556”, Para solicitar el otorgamiento de un predios o bienes inmuebles de propiedad del estado se debe adjuntar los siguientes documentos:

- a) Informe de diagnóstico y propuesta de saneamiento físico y legal del predio estatal requerido, firmado por los profesionales designados por la entidad solicitante, donde se precisa el área, ubicación, linderos, ocupación, edificaciones, titularidad del predio, número de partida registral, procesos judiciales, patrimonio cultural, concesiones, derecho de superficie, gravámenes, actos de administración a favor de particulares, superposiciones, duplicidad de partidas, reservas naturales, de ser caso, que afecten al predio.
- b) Certificado de búsqueda catastral, con una antigüedad no mayor a tres (3) meses.
- c) Planos perimétricos y de ubicación en coordenadas UTM en sistema WGS 84. A escala 1/5000 o múltiplo apropiado, en formato digital e impreso, con la indicación del área, linderos, ángulos y medidas perimétricas, autorizado por verificador catastral, para el caso previsto en el numeral 60.4 del artículo 60 en tres (3) juegos.
- d) Memoria descriptiva, en la que se indique el área, los linderos y medidas perimétricas, autorizado por verificador catastral para el caso previsto en el numeral 60.4 del artículo 60 en tres (3) juegos.

14. Que, en ese sentido, se realizó la evaluación de los documentos presentados por “el administrado”, verificándose conforme se detalla en el Informe Preliminar n.º 02008-2023/SBN-DGPE-SDAPE del 07 de agosto del 2023, que el mismo cumplió con subsanar las observaciones técnicas advertidas;

15. Que, por otro lado, cabe indicar que “el administrado” presentó un Certificado de Búsqueda Catastral del 20 de junio de 2023 (Publicidad 3557290-2023), sustentado en el Informe Técnico n.º 005285-2023-Z.R.N.º V-SEDE-PIURA/UREG/CAT del 16 de junio del 2023, respecto de un área de mayor extensión al área de “el predio”, en el citado Certificado, la Oficina Registral de Piura informó que el área materia de consulta se encuentra inscrita en la partida 11267616 según asiento 00626516-2023;

16. Que, sobre lo señalado en el considerando precedente, se debe indicar que la partida 11267616 corresponde a una Anotación Preventiva, la cual se menciona en el décimo tercero considerando de la presente Resolución. Por otro lado, se precisa que en el Informe Preliminar n.º 02008-2023/SBN-DGPE-SDAPE del 07 de agosto del 2023 se señala que “el administrado” adjuntó documentación técnica correspondiente al área de 3 541,63 m² (área materia de consulta para la emisión del Certificado de Búsqueda Catastral), asimismo, sumado a lo descrito anteriormente, resulta pertinente indicar que en el Informe Preliminar n.º 01801-2023/SBN-DGPE-SDAPE del 14 de julio del 2023, se precisa que “el administrado” adjuntó un Plano Diagnóstico, indicando el área mayor (3 541,63 m²) y el predio involucrado de (11,02 m²), descartando así, superposiciones a nivel registral.

17. Que, por otro lado, “el administrado” declaró que su requerimiento se enmarca en el proyecto denominado: “Puente Chillique en Chulucanas – Yapetera – Cruz -Pampa – Panesillo – Platanal Bajo - Chillique” correspondiente al distrito de Chulucanas, provincia de Morropón y departamento de Piura, el cual tiene como ejecutor al Ministerio de Transportes y Comunicaciones, conforme se encuentra dispuesto en el Decreto Supremo 027-2018-PCM del 08 de marzo del 2018;

18. Que, asimismo, se deberá tener en cuenta que la presente Resolución no brinda autorizaciones, permisos, licencias u otros derechos necesarios que, para el ejercicio de sus actividades, debe obtener el titular del proyecto de la obra de infraestructura ante otras entidades; en ese sentido, corresponde al beneficiario del derecho otorgado cumplir con la normatividad para el ejercicio de las actividades que vaya a ejecutar sobre “el predio”;

19. Que, es importante precisar que, de la revisión del Informe de Diagnóstico y Propuesta de saneamiento físico legal de “el predio”, se advierte que “el administrado” declaró que “el predio” se encuentra sin inscripción registral y no registra ocupaciones;

20. Que, conforme a lo sustentado por “el administrado”, tanto en la solicitud de ingreso y en el Informe de Diagnóstico y Propuesta de saneamiento físico legal, se encuentra bajo el marco de lo regulado por el artículo 58º numeral 2 del “Reglamento de la Ley 30556”, que establece que la solicitud de requerimiento de un predio estatal y la documentación que adjunta la Entidad Ejecutora tienen la calidad de declaración jurada y en consecuencia son de entera responsabilidad de “el administrado”;

21. Que, el artículo 60º numeral 3 del citado reglamento, señala que, la primera inscripción de dominio del predio se efectúa a favor de la Entidad Ejecutora del Plan y se sustenta en la documentación presentada en la solicitud; asimismo precisa que, la solicitud de inscripción registral del acto que contiene la resolución aprobatoria, los planos perimétricos y de ubicación y la memoria descriptiva, los que constituyen título suficiente para su inscripción, y que no resulta exigible la presentación de otros documentos bajo responsabilidad del Registrador;

22. Que, en atención a lo expuesto, corresponde a esta Subdirección, disponer la primera inscripción de dominio de “el predio” a favor de “el administrado” con la finalidad de ser destinado a la ejecución del proyecto denominado: “Puente Chililique en Chulucanas – Yapetera – Cruz -Pampa – Panesillo – Platanal Bajo - Chililique”; conforme se señala en el Informe de Diagnóstico y Propuesta de saneamiento físico legal e Informe complementario y en los documentos técnicos como el Plano de Ubicación – Perimétrico y la Memoria Descriptiva suscritos y autorizados por el verificador catastral Ingeniera Geógrafa Yeni Yovanina Escalante Castelo ;

23. Que, para los efectos de la calificación registral y en cumplimiento de lo previsto por el numeral 4.2.2 del Convenio de Cooperación Interinstitucional entre la SUNARP y la SBN, forman parte de la presente resolución, los documentos técnicos descritos en el considerando que antecede, lo que podrá ser verificado a través de la dirección web: <http://app.sbn.gob.pe/verifica>;

24. Que, el artículo 64° de “el Reglamento de la Ley n.° 30556” establece que la SBN y la Entidad Ejecutora están exentas de costos registrales de cualquier índole para la implementación del Plan; asimismo, señala que el pedido de exención sustentado en la Ley debe constar expresamente indicado en la solicitud de información o inscripción y no es objeto de verificación calificación por el Registrador;

De conformidad con lo dispuesto en “la Ley”, “el Reglamento”, el “Texto Integrado del ROF de la SBN”, el “TUO de la Ley n.° 30556”, “el Reglamento de la Ley n.° 30556”, la Resolución nro. 005-2022/SBN-GG del 31 de enero de 2022 y el Informe Técnico Legal n.º 0969-2023/SBN-DGPE-SDAPE del 28 de agosto del 2023;

SE RESUELVE:

PRIMERO: DISPONER la **PRIMERA INSCRIPCIÓN DE DOMINIO** en el marco del Texto Único Ordenado de la Ley 30556 a favor del **MINISTERIO DE TRANSPORTES Y COMUNICACIONES**, respecto de un terreno rústico de **11,02 m²** denominado RPTECHI-200401-07, ubicado en el distrito de Chulucanas, provincia de Morropón y departamento de Piura para ser destinado al proyecto denominado: “Puente Chililique en Chulucanas – Yapetera – Cruz -Pampa – Panesillo – Platanal Bajo - Chililique”, según el plano perimétrico - ubicación y memoria descriptiva que sustentan la presente resolución.

SEGUNDO: REMITIR la presente resolución y la documentación técnica que la sustenta, a la Zona Registral n.º I – Oficina Registral de Piura de la Superintendencia Nacional de los Registros Públicos, para la inscripción correspondiente.

TERCERO: NOTIFICAR al **MINISTERIO DE TRANSPORTES Y COMUNICACIONES**, lo resuelto en la presente resolución.

CUARTO: Disponer la publicación del extracto de la presente Resolución en el Diario Oficial El Peruano y el texto completo en la Sede Digital de la Superintendencia Nacional de Bienes Estatales (www.gob.pe/sbn), el mismo día de su publicación.

Regístrese, comuníquese y publíquese.

CARLOS ALFONSO GARCIA WONG

Subdirector de Administración del Patrimonio Estatal
Superintendencia Nacional de Bienes Estatales

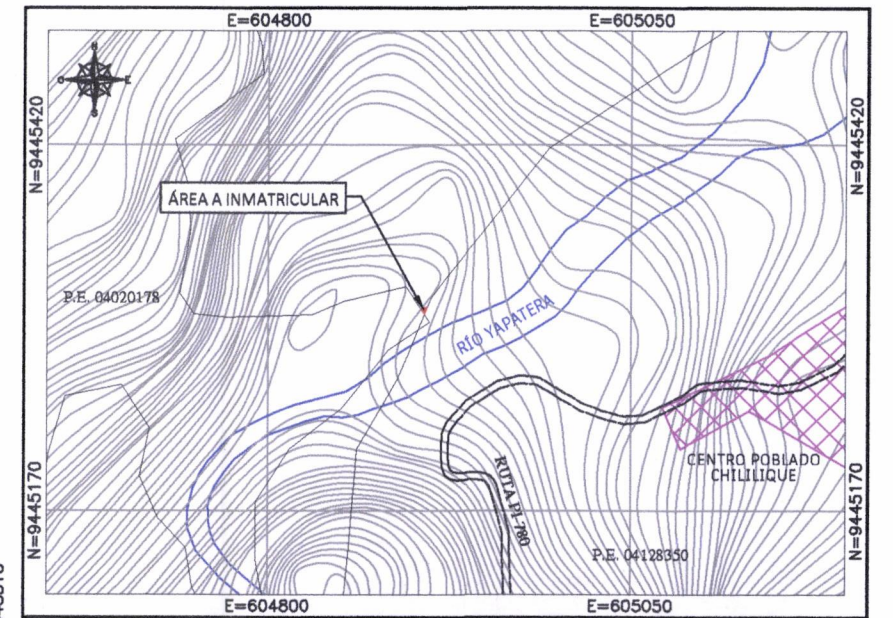
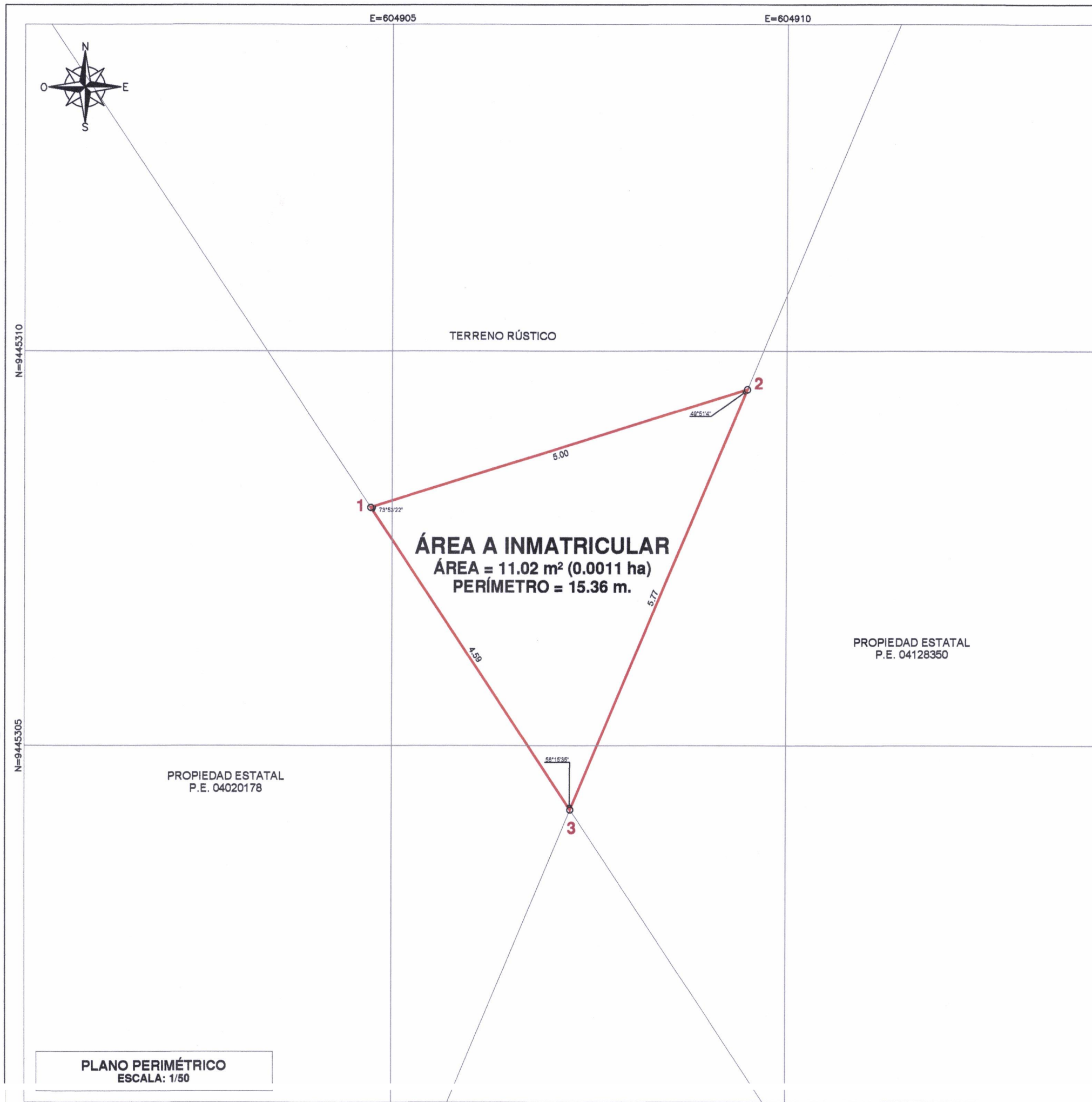

CUADRO DE DATOS TÉCNICOS				DATUM : WGS84 - ZONA : 17 SUR - PROYECCIÓN: UTM	
VERTICE	LADO	DISTANCIA	ANG. INTERNO	ESTE (X)	NORTE (Y)
1	1-2	5.00	73°53'22"	604904.7331	9445308.0180
2	2-3	5.77	49°51'4"	604909.5014	9445309.5120
3	3-1	4.59	56°15'35"	604907.2687	9445304.1882
TOTAL		15.36	180°00'01"		

Y. Escalante
YENI YOVANINA ESCALANTE CASTELO
 VERIFICADOR CATASTRAL
 CODIGO: 010832VCPZRIX
 INGENIERA GEOGRAFA
 Reg. CIR N° 59927

H. Guevara
HUMBERTO GUEVARA MARCOS
 INGENIERO GEÓGRAFO
 CIP. N° 159929

PERÚ Ministerio de Transportes y Comunicaciones	Dirección General de Programas y Proyectos de Transporte	Dirección de Disponibilidad de Predios
	DEPARTAMENTO: PIURA PROVINCIA: MORROPON DISTRITO: CHULUCANAS	
PROYECTO: "PROYECTO DE REHABILITACIÓN DE Puentes PAQUETE 10 - PIURA 3 - TUMBES - OBRA 1 Puentes: CHILILIQUE, QUEBRADA PILLO, SICCHEZ II, JILILI". PUENTE CHILILIQUE Y ACCESOS	CÓDIGO MTC: RPTCHI-200401-09	
PROPIETARIO: PROPIEDAD DEL ESTADO	NÚMERO DE PLANO: PINM-007725-2023-0833-2023-TPPE-RPTECHI-DDP-DGPPT-MTC	
ELABORADO POR: ING. HUMBERTO GUEVARA MARCOS	FECHA: JUNIO 2023	LAMINA: 01/01
DATUM: WGS84 SISTEMA DE PROYECCIÓN: UTM HEMISFERIO: SUR - ZONA 17		



PERÚ

Ministerio
de Transportes
y Comunicaciones

Viceministerio
de Transportes

Dirección General de
Programas y Proyectos
de Transportes

"Decenio de la Igualdad de Oportunidades para Mujeres y Hombres"
"Año del Fortalecimiento de la Soberanía Nacional"

MEMORIA DESCRIPTIVA

Referencia: PLANO PERIMÉTRICO-UBICACIÓN

PINM-007725-2023-0833-2023-TPPE-RPTECHI-DDP-DGPPT-MTC

1. UBICACIÓN DEL PREDIO

El área materia de Inmatriculación se ubica en la margen derecha del río Yapatera a 300 m al este del Centro Poblado Chililique.

Departamento : Piura
Provincia : Morropon
Distritos : Chulucanas
Puente : Chililique
Código de Predio : RPTCHI-200401-07

2. LINDEROS Y MEDIDAS PERIMÉTRICAS

Los linderos y medidas perimétricas del predio son los siguientes:

- **Por el Norte**, colinda con terreno rústico, mediante una (01) línea recta, que mide **5.00 m**, con los siguientes datos técnicos:

VERTICE	LADO	DISTANCIA	ANG. INTERNO	ESTE (X)	NORTE (Y)
1	1-2	5.00	73°53'22"	604904.7331	9445308.0180

- **Por el Este**, colinda con propiedad estatal inscrita en la P.E. 04128350, mediante una (01) línea recta, que mide **5.77 m**, con los siguientes datos técnicos:

VERTICE	LADO	DISTANCIA	ANG. INTERNO	ESTE (X)	NORTE (Y)
2	2-3	5.77	49°51'04"	604909.5014	9445309.5120

- **Por el Oeste**, colinda con propiedad estatal inscrita en la P.E. 04020178, mediante una (01) línea recta, que mide **4.59 m**, con los siguientes datos técnicos:

VERTICE	LADO	DISTANCIA	ANG. INTERNO	ESTE (X)	NORTE (Y)
3	3-1	4.59	56°15'35"	604907.2687	9445304.1882

DATUM: WGS 84, ZONA: 17 4.59 SUR, PROYECCIÓN: UTM

3. ÁREA

El área del predio es de **11.02 m² (0.0011 ha)**.

4. PERÍMETRO

El perímetro del predio es de **15.36 m**.

5. OBSERVACIONES

- La presente Memoria Descriptiva, el Plano Perimétrico y Ubicación de referencia, han sido elaborados siguiendo los requerimientos establecidos en la Directiva N°



PERÚ

Ministerio
de Transportes
y Comunicaciones

Viceministerio
de Transportes

Dirección General de
Programas y Proyectos
de Transportes

"Decenio de la Igualdad de Oportunidades para Mujeres y Hombres"
"Año del Fortalecimiento de la Soberanía Nacional"

DI-004-2020-SCT-DTR aprobada por Resolución N° 178-2020-SUNARP-SN del 07.12.2020, realizando para ello, las indagaciones y estudios a los cuales ha sido posible acceder.

- La información técnica contenida en la presente memoria y el plano de referencia, se encuentra georreferenciada en el DATUM UTM-WGS84 - ZONA 18S.

Lima, 07 de junio de 2023

HUMBERTO GUEVARA MARCOS

Ing. Geógrafo
C.I.P. 159929

YENI YOVANINA ESCALANTE CASTELO
VERIFICADOR CATASTRAL
CODIGO: 010832VCPZRIX
INGENIERA GEOGRAFA
Reg. CIP N° 59927