



RESOLUCIÓN N° 0714-2023/SBN-DGPE-SDAPE

San Isidro, 21 de julio del 2023

VISTO:

El Expediente 639-2023/SBNSDAPE que sustenta el procedimiento sobre la **PRIMERA INSCRIPCIÓN DE DOMINIO DE PREDIOS DEL ESTADO Y AFECTACION EN USO** a plazo determinado de tres (3) años en el marco del Texto Único Ordenado de la Ley 30556, solicitado por la **AUTORIDAD PARA LA RECONSTRUCCIÓN CON CAMBIOS**, respecto de un área de **1 689,60 m²**, con código n.º 2496772-TUM/TUM-PE/AU-30 ubicada en el distrito de San Jacinto, provincia y departamento de Tumbes (en adelante "el predio"), para ser destinado al Proyecto denominado: "Creación de servicio de protección frente a inundaciones en ambas márgenes del río Tumbes, en tramos vulnerables desde la Estación El Tigre hasta la salida al Mar, en los distritos de Pampas de Hospital, San Jacinto, San Juan de la Virgen, Corrales y Tumbes, provincia de Tumbes, departamento de Tumbes"; y,

CONSIDERANDO:

1. Que, la Superintendencia Nacional de Bienes Estatales, es el ente rector del Sistema Nacional de Bienes Estatales encargado de normar y supervisar las acciones que realicen las entidades que conforman el mencionado Sistema, en materia de adquisición, disposición, administración y registro de los bienes estatales a nivel nacional, así como de ejecutar dichos actos respecto de los bienes estatales que se encuentran bajo su competencia, procurando optimizar su uso y valor, conforme a lo dispuesto en el Texto Único Ordenado de la Ley 29151¹ (en adelante "la Ley") y su Reglamento² y modificatorias (en adelante "el Reglamento");

2. Que, de conformidad con lo dispuesto por los artículos 49° y 50° del Reglamento de Organización y Funciones de esta Superintendencia aprobado por la Resolución n.º 0066-2022/SBN del 26 de setiembre de 2022; con el cuales aprueba el Texto Integrado del Reglamento de Organización y Funciones de la Superintendencia Nacional de Bienes Estatales en merito a lo establecido en el Decreto Supremo n.º 011-2022-VIVIENDA (en adelante "el ROF de la SBN"), la Subdirección de Administración del Patrimonio Estatal – SDAPE es la unidad orgánica encargada de sustentar y aprobar los actos de adquisición y administración de los predios estatales que se encuentran bajo la competencia de la SBN, así como de las acciones de saneamiento técnico – legal de los mismos, procurando una eficiente gestión e estos, racionalizando su uso y optimizando su

¹ Aprobado por Decreto Supremo n.º 019-2019-VIVIENDA

² Aprobado con Decreto Supremo n.º. 008-2021-VIVIENDA, publicada en el diario oficial "El Peruano", el 11 de abril de 2021.

valor”;

3. Que, mediante la Ley 30556 y su modificatoria³ se aprobaron las disposiciones de carácter extraordinario para las intervenciones del Gobierno Nacional frente a desastres, la misma que dispone la creación de la Autoridad para la Reconstrucción con Cambios y se declara de interés nacional y necesidad pública la implementación de un Plan Integral para la Reconstrucción con Cambios⁴ (en adelante “El Plan”), el cual identifica las diferentes intervenciones a ser ejecutadas por los tres niveles de Gobierno, en el marco de la Reconstrucción con Cambios;

4. Que, las normas antes glosadas han sido recogidas en el Texto Único Ordenado de la Ley 30556⁵ (en adelante “TUO de la Ley 30556”); asimismo es conveniente indicar que mediante Decreto Supremo 003-2019-PCM se aprueba el Reglamento de la Ley 30556, “Ley que aprueba disposiciones de carácter extraordinario para las intervenciones del Gobierno Nacional frente a desastres y que dispone la creación de la Autoridad para la Reconstrucción con Cambios” y su modificatoria⁶ (en adelante “Reglamento de la Ley 30556”);

5. Que, en el primer párrafo del numeral 9.5, artículo 9° del “TUO de la Ley 30556”, se precisa que los predios y/o edificaciones de propiedad estatal de dominio público o de dominio privado y de propiedad de las empresas del Estado requeridos para la implementación de “El Plan”, son otorgados en uso o propiedad a las Entidades Ejecutoras de “El Plan” a título gratuito y automáticamente en la oportunidad que estos lo requieran;

6. Que, asimismo, el segundo párrafo del indicado numeral 9.5 del “TUO de la Ley 30556”, dispone que la Superintendencia Nacional de Bienes Estatales a solicitud de las Entidades Ejecutoras, en un plazo máximo de siete (07) días hábiles contados desde la fecha de la solicitud, emite y notifica la resolución administrativa. Dentro del mismo plazo la SBN solicita a la SUNARP la inscripción correspondiente. Esta resolución es irrecurrible en vía administrativa o judicial; asimismo, el citado artículo dispone que la Superintendencia Nacional de los Registros Públicos queda obligada a registrar los inmuebles y/o edificaciones a nombre de las Entidades Ejecutoras;

7. Que, conforme a la Resolución de Dirección Ejecutiva n.° 0124-2021-ARCC/DE del 17 de noviembre de 2021 se modifica “El Plan”; al respecto se verificó que en el anexo 01.1 se precisan las intervenciones de soluciones integrales, en el numeral 1.5 se encuentra el proyecto denominado: “Creación de servicio de protección frente a inundaciones en ambas márgenes del río Tumbes, en tramos vulnerables desde la Estación El Tigre hasta la salida al Mar, en los distritos de Pampas de Hospital, San Jacinto, San Juan de la Virgen, Corrales y Tumbes, provincia de Tumbes, departamento de Tumbes”;

Respecto de la primera inscripción de dominio de “el predio”

8. Que, mediante Oficio n.° 01732-2023-ARCC/DE/DSI (S.I. n.° 16944-2023) presentado el 3 de julio de 2023, el Director de la Dirección de Soluciones Integrales de la Autoridad para la Reconstrucción con Cambios, Nestor Eduardo Fuertes Escudero (en adelante “el administrado”), solicitó la primera inscripción de dominio de “el predio” a favor del Estado y la Afectación en Uso a plazo determinado de tres (3) años a favor de la **AUTORIDAD PARA LA RECONSTRUCCIÓN CON CAMBIOS**, sustentando su pedido, en la normativa especial descrita en los considerandos precedentes de la presente resolución y adjuntando el Plan de Saneamiento Físico y Legal de “el predio” requerido, conjuntamente con otros documentos;

9. Que, en ese sentido, de acuerdo con la finalidad del presente procedimiento administrativo, esta Subdirección procedió con la calificación atenuada⁷, de la solicitud presentada por “el administrado”, con la finalidad de verificar el cumplimiento de los requisitos exigidos por el artículo 58°

³ Publicada en el diario oficial “El Peruano”, el 29 de abril de 2017, modificada mediante D.L. n.° 1354, publicado en el diario El Peruano, el 3 de junio de 2018.

⁴ Plan es de obligatorio cumplimiento por los tres niveles de gobierno y es aprobado por Decreto Supremo con voto aprobatorio del Consejo de Ministros a propuesta de la Autoridad.

⁵ Aprobado por Decreto Supremo n.° 094-2018-PCM, publicado en el diario oficial “El Peruano”, el 8 de septiembre de 2018.

⁶ Publicado en el diario oficial “El Peruano”, el 9 de enero de 2019, modificado por el Decreto Supremo 155-2019-PCM publicado el 14 de setiembre del 2019.

⁷ Ello se desprende de la naturaleza del presente procedimiento administrativo y del carácter de declaración jurada de la información presentada por la entidad a cargo del proyecto

numeral 1 del “Reglamento de la Ley 30556”⁸; emitiéndose el Informe Preliminar n.º 01692-2023/SBN-DGPE-SDAPE del 6 de julio de 2023 y anexos, a través del cual se verificó que “el administrado” cumplió con presentar la documentación acorde al marco normativo;

10. Que, adicionalmente “el administrado” adjuntó el Certificado de Búsqueda Catastral del 12 de mayo de 2023 emitido por la Oficina Registral de Tumbes, sustentado en el Informe Técnico n.º 004020-2023-Z.R.NºI-SEDE-PIURA/UREG/CAT del 12 de mayo de 2023, el cual versa sobre un área de mayor extensión a la de “el predio”, en donde se señaló la superposición de la referida área con las partidas electrónicas nros. 11004949 y 11004944, y el resto en un sector sin antecedentes registrales;

11. Que, “el administrado” en el numeral IV.1.2 del Plan de Saneamiento Físico Legal señaló que: “La Búsqueda Catastral se solicitó por un área mayor, precisándose que “el Predio” forma parte del área de 16 261,82 m² sin antecedente Gráfico Registral según el numeral 4.1 de la Evaluación Técnica del Certificado de Búsqueda Catastral”; para corroborar que “el predio” se encuentra en una zona sin antecedentes registrales, “el administrado” presentó el Plano Diagnostico n.º 03;

12. Que, asimismo en el literal c del numeral IV.1.2 del Plan de Saneamiento Físico Legal, “el administrado” señaló que “el predio” se superpone parcialmente con las unidades catastrales nros. 09866 y 09867; asimismo se evidencia una superposición total con la faja marginal del río Tumbes;

13. Que, respecto de la superposición parcial con las unidades catastrales señaladas en el considerando precedente, “el administrado” señaló que conforme a las conclusiones del certificado de búsqueda catastral y la información gráfica y documental obtenida y verificada, descartan dichas superposiciones parciales y concluyen que “el predio” recae al 100% sobre territorio sin antecedentes registrales;

14. Que, respecto de la superposición con la faja marginal y dada la naturaleza de “el predio” como bien de dominio público hidráulico, para la ejecución del proyecto, “el administrado” deberá tener en cuenta lo dispuesto en el segundo párrafo del artículo 7º de la Ley n.º 29338, el cual establece lo siguiente “(...) Toda intervención de los particulares que afecte o altere las características de estos bienes debe ser previamente autorizada por la Autoridad Administrativa del Agua, con excepción del uso primario del agua y las referentes a la navegación”;

15. Que, aunado a ello, en el presente caso, cabe resaltar la importancia de las fajas marginales, las cuales según el artículo 74º de la Ley n.º 29338, se encuentran en los terrenos aledaños a los cauces naturales o artificiales, y son necesarias para la protección, el uso primario del agua, el libre tránsito, la pesca, caminos de vigilancia u otros servicios; asimismo sirven para prevenir la pérdida de vidas humanas y daños materiales, en zonas donde se registran desbordes e inundaciones producto del cambio climático;

Respecto al procedimiento de afectación en uso de “el predio” a favor de “el administrado”

16. Que, asimismo conforme al artículo 151º de “el Reglamento”, los presupuestos de hecho para otorgar una afectación en uso, están orientados a que el predio solicitado sea destinado al uso o servicio público para el cumplimiento de sus fines institucionales, y en el presente caso conforme a la documentación presentada por “el administrado” se requiere “el predio” para el cumplimiento de sus fines institucionales, en razón a que en el área solicitada se desarrollará el Proyecto denominado “Creación de servicio de protección frente a inundaciones en ambas márgenes del río Tumbes, en tramos vulnerables desde la Estación El Tigre hasta la salida al Mar, en los distritos de Pampas de Hospital, San Jacinto, San Juan de la Virgen, Corrales y Tumbes, provincia de Tumbes, departamento

⁸ Artículo 58 numeral 1 del “Reglamento de la Ley n.º 30556”, Para solicitar el otorgamiento de un predio estatal se debe adjuntar los siguientes documentos:

- Informe de diagnóstico y propuesta de saneamiento físico y legal del predio estatal requerido, firmado por los profesionales designados por la entidad solicitante, donde se precisa el área, ubicación, linderos, ocupación, edificaciones, titularidad del predio, número de partida registral, procesos judiciales, patrimonio cultural, concesiones, derecho de superficie, gravámenes, actos de administración a favor de particulares, superposiciones, duplicidad de partidas, reservas naturales, de ser caso, que afecten al predio.
- Certificado de búsqueda catastral, con una antigüedad no mayor a tres (3) meses.
- Planos perimétricos y de ubicación en coordenadas UTM en sistema WGS 84. A escala 1/5000 o múltiplo apropiado, en formato digital e impreso, con la indicación del área, linderos, ángulos y medidas perimétricas, autorizado por verificador catastral, en tres (3) juegos.
- Memoria descriptiva, en la que se indique el área, los linderos y medidas perimétricas, autorizado por verificador catastral en tres (3) juegos.

de Tumbes”. Asimismo, se tiene que de conformidad con el artículo 1° del “TUO de la Ley n.° 30556”, se ha declarado prioritaria, de interés nacional y necesidad pública la implementación de un Plan Integral para la Reconstrucción con Cambios, con enfoque de gestión del riesgo de desastres, para la reconstrucción y construcción de la infraestructura pública y viviendas afectadas por desastres;

17. Que, por otra parte, y en cuanto atañe al plazo de la afectación en uso, el artículo 152° de “el Reglamento”, establece que la afectación en uso se otorga a plazo indeterminado o determinado, en atención a la naturaleza de la finalidad para el uso o servicio público, siendo que en el presente caso “el administrado” ha solicitado el otorgamiento del derecho por un plazo determinado de tres (3) años, que serán computados a partir del día siguiente de notificada la presente resolución;

18. Que, sin perjuicio de lo señalado en los considerandos precedentes, se debe traer a colación que el artículo 61° del “Reglamento de la Ley 30556” dispone que la existencia de cargas como: anotación de demanda, patrimonio cultural, concesiones, derecho de superficie, gravámenes, actos de administración a favor de particulares, ocupaciones ilegales, superposiciones, duplicidad de partidas, reservas naturales, no limitan el otorgamiento de derechos de uso o la transferencia del predio estatal. Corresponde a la Entidad Ejecutora efectuar los trámites o coordinaciones necesarias para obtener la libre disponibilidad del área en relación a la ejecución del Plan. Estas circunstancias deben constar en la Resolución que aprueba el acto. Es responsabilidad de la Entidad Ejecutora efectuar la defensa judicial, administrativa o extrajudicial del predio sobre el proceso de saneamiento iniciado;

19. Que, todo lo sustentado por “el administrado”, tanto en su solicitud de ingreso y la propuesta de saneamiento físico legal, se encuentran bajo el marco de lo regulado por el artículo 58° numeral 2 del “Reglamento de la Ley 30556”, que establece que la solicitud de requerimiento de un predio estatal y la documentación que adjunta la Entidad Ejecutora tienen la calidad de declaración jurada y en consecuencia son de entera responsabilidad de “el administrado”;

20. Que, el artículo 60° numeral 2 del citado reglamento, señala que la SBN puede disponer, en la misma resolución que aprueba el otorgamiento de derechos de uso o la transferencia de inmuebles solicitados por la Entidad Ejecutora del Plan, de manera indistinta o conjuntamente, cualquiera de los actos siguientes, según corresponda: a. Primera inscripción de dominio de inmuebles del Estado (...);

21. Que, en atención a lo expuesto, corresponde a esta Subdirección, disponer la primera inscripción de dominio de “el predio” a favor del Estado y aprobar la afectación en uso a plazo determinado de tres (3) años a favor de “el administrado” con la finalidad de ser destinado a la ejecución del proyecto denominado: “Creación de servicio de protección frente a inundaciones en ambas márgenes del río Tumbes, en tramos vulnerables desde la Estación El Tigre hasta la salida al Mar, en los distritos de Pampas de Hospital, San Jacinto, San Juan de la Virgen, Corrales y Tumbes, provincia de Tumbes, departamento de Tumbes”, conforme se señala en el Plan de Saneamiento Físico Legal y en los documentos técnicos como Memoria Descriptiva, Plano de Ubicación y Plano Perimétrico suscritos y autorizados por el verificador catastral Ingeniero Johny M. Cruzado Barrantes;

22. Que, para los efectos de la calificación registral y en cumplimiento de lo previsto por el numeral 4.2.2 del Convenio de Cooperación Interinstitucional entre la SUNARP y la SBN, forman parte de la presente resolución y por tanto de la misma firma digital, los documentos técnicos descritos en el considerando que antecede, lo que podrá ser verificado a través de la dirección web: <http://app.sbn.gob.pe/verifica>. Asimismo, en la calificación de la solicitud de inscripción correspondiente al presente procedimiento, el Registrador deberá tomar en cuenta la exoneración de pago de derechos registrales, conforme a lo regulado en el artículo 64° de “el Reglamento de la Ley n.° 30556”, la cual prescribe lo siguiente: “que la SBN y la Entidad Ejecutora están exentas de costos registrales de cualquier índole para la implementación del Plan; asimismo, señala que el pedido de exención sustentado en la Ley debe constar expresamente indicado en la solicitud de información o inscripción y no es objeto de verificación calificación por el Registrador”;

Por lo expuesto, de conformidad con lo dispuesto en “TUO de la Ley”, “el Reglamento”, el “ROF de la

SBN”, el “TUO de la Ley n.° 30556”, “el Reglamento de la Ley n.° 30556”, el “TUO de la Ley n.° 27444”, la Resolución n.° 005-2022/SBN-GG del 31 de enero de 2022 y los Informes Técnicos Legales nros. 0847-2023/SBN-DGPE-SDAPE y 0848-2023/SBN-DGPE-SDAPE ambos del 20 de julio de 2023.

SE RESUELVE:

PRIMERO: DISPONER la **PRIMERA INSCRIPCIÓN DE DOMINIO A FAVOR DEL ESTADO** en el marco del Texto Único Ordenado de la Ley 30556, respecto de un área de **1 689,60 m²** con código n.° 2496772-TUM/TUM-PE/AU-30, ubicada en el distrito, de San Jacinto, provincia y departamento de Tumbes, según el plano perimétrico y memoria descriptiva que sustentan la presente resolución.

SEGUNDO: APROBAR la **AFECTACIÓN EN USO** a plazo determinado de tres (3) años a favor de la **AUTORIDAD PARA LA RECONSTRUCCIÓN CON CAMBIOS**, en el marco del Texto Único Ordenado de la Ley 30556 respecto del predio descrito en el artículo precedente, con la finalidad de ser destinado al Proyecto: “Creación de servicio de protección frente a inundaciones en ambas márgenes del río Tumbes, en tramos vulnerables desde la Estación El Tigre hasta la salida al Mar, en los distritos de Pampas de Hospital, San Jacinto, San Juan de la Virgen, Corrales y Tumbes, provincia de Tumbes, departamento de Tumbes”, según el plano perimétrico y memoria descriptiva que sustentan la presente resolución.

TERCERO: REMITIR la presente resolución y la documentación técnica que la sustenta, a la Zona Registral n.° I – Oficina Registral de Tumbes de la Superintendencia Nacional de los Registros Públicos, para la inscripción correspondiente.

CUARTO: Disponer la publicación de la presente Resolución en el Diario Oficial El Peruano y en la Sede Digital de la Superintendencia Nacional de Bienes Estatales (www.gob.pe/sbn), el mismo día de su publicación.

Regístrese, comuníquese y publíquese.

CARLOS ALFONSO GARCÍA WONG
Subdirector de Administración del Patrimonio Estatal
Superintendencia Nacional de Bienes Estatales



PERÚ

Presidencia del Consejo de Ministros

Autoridad para la Reconstrucción con Cambios



"DECENIO DE LA IGUALDAD DE OPORTUNIDADES PARA MUJERES Y HOMBRES"

"Año de la unidad, la paz y el desarrollo"

MEMORIA DESCRIPTIVA

PLANO PERIMÉTRICO (PRIMERA INSCRIPCIÓN DE DOMINIO A FAVOR DEL ESTADO Y AFECTACIÓN EN USO A FAVOR DE LA AUTORIDAD PARA LA RECONSTRUCCIÓN CON CAMBIOS)

TITULAR (S): DOMINIO DEL ESTADO (SIN ANTECEDENTES REGISTRALES)

CÓDIGO DEL PREDIO: 2496772-TUM/TUM-PE/AU-30 CORRESPONDIENTE A LA FACILIDAD DENOMINADA PLATAFORMA PUNTO DE AGUA 08 PARA EL PROYECTO: "CREACIÓN DEL SERVICIO DE PROTECCIÓN FRENTE A INUNDACIONES EN AMBAS MÁRGENES DEL RIO TUMBES, EN TRAMOS VULNERABLES DESDE LA ESTACIÓN EL TIGRE HASTA LA SALIDA AL MAR, EN LOS DISTRITOS DE PAMPAS DE HOSPITAL, SAN JACINTO, SAN JUAN DE LA VIRGEN, CORRALES Y TUMBES, PROVINCIA DE TUMBES, DEPARTAMENTO DE TUMBES - CUI 2496772"

I.- UBICACIÓN:

El predio identificado con **Código: 2496772-TUM/TUM-PE/AU-30**, cuenta con un (01) área la cual tiene su centroide en las coordenadas 561344.4382 E, 9585381.3081 N (Sistema de coordenadas UTM WGS84 Zona 17 Sur) y se ubica aproximadamente a 670.24 metros al este del centro poblado Carreras Alto en el distrito de San Jacinto, provincia de Tumbes, departamento de Tumbes, dicha área recae sobre un sector sin zonificación.

II.- ANTECEDENTES REGISTRALES:

El área del predio con **Código: 2496772-TUM/TUM-PE/AU-30**, recae en su totalidad sobre un área sin antecedentes registrales.

III.- DATOS TÉCNICOS:

Código: 2496772-TUM/TUM-PE/AU-30

Área:

El perímetro del polígono del predio rústico en mención, encierra un área de MIL SEISCIENTOS OCHENTA Y NUEVE METROS CUADRADOS Y SESENTA CENTÍMETROS CUADRADOS (1,689.60 m²), equivalente a (0.1690 ha.)

Perímetro:

La suma total de las medidas longitudinales de los linderos que conforman el perímetro del polígono del predio rústico en mención es de CIENTO SETENTA Y TRES METROS CON SESENTA Y CUATRO CENTÍMETROS (173.64 m).

Linderos y Medidas Perimétricas del Predio:

Por el Norte: Colinda con territorio sin antecedentes registrales, con una línea recta de 1 tramo: tramo 1-2 de **36.92 m.**

Jr. Santa Rosa n.º 247 - Edificio Rímac III, Cercado de Lima.
Central Telefónica: (511) 500 8833
www.rcc.gob.pe

ING. JOHNNY M. CRUZADO BARRANTES
VERIFICADOR CATASTRAL
ICOD. 10991VCP2RIX

INGENIERO CIVIL
CIP. 110297





PERÚ

Presidencia del Consejo de Ministros

Autoridad para la Reconstrucción con Cambios



"DECENIO DE LA IGUALDAD DE OPORTUNIDADES PARA MUJERES Y HOMBRES"

"Año de la unidad, la paz y el desarrollo"

Por el Este: Colinda con territorio sin antecedentes registrales, con una línea recta de 1 tramo: tramo 2-3 de **46.44 m.**

Por el Sur: Colinda con territorio sin antecedentes registrales, con una línea recta de 1 tramo: tramo 3-4 de **37.54 m.**

Por el Oeste: Colinda con territorio sin antecedentes registrales, con una línea recta de 1 tramo: tramo 4-1 de **52.74 m.**

CUADRO DE DATOS TÉCNICOS DEL PREDIO CON CÓDIGO: 2496772-TUM/TUM-PE/AU-30

DATOS TÉCNICOS DEL ÁREA SOLICITADA (S.C. UTM WGS84 Z 17S)							
VÉRTICE	LADO	ÁNGULO INTERNO	DIST.	COORDENADAS WGS 84		COORDENADAS PSAD 56	
				ESTE (X)	NORTE (Y)	ESTE (X)	NORTE (Y)
1	1-2	107°0'2"	36.92	561338.1184	9585406.0885	561590.0246	9585770.0391
2	2-3	70°38'48"	46.44	561374.5159	9585399.8914	561626.4221	9585763.8420
3	3-4	119°30'49"	37.54	561351.9918	9585359.2835	561603.8980	9585723.2341
4	4-1	62°50'21"	52.74	561314.4518	9585358.9575	561566.3580	9585722.9081
TOTAL		360°0'0"	173.64				

CUADRO RESUMEN DEL PREDIO CON CÓDIGO: 2496772-TUM/TUM-PE/AU-30

DESCRIPCIÓN	ÁREA		PERÍMETRO (m)
	(m ²)	(ha)	
ÁREA	1,689.60	0.1690	173.64

JUNIO 2023

ING. JOHNY M. CRUZADO BARRANTES
 VERIFICADOR CATASTRAL
 COD. 10991VCP2RIX



José Rivera Calderón
 Ingeniero Civil
 CIP. 110291

Jr. Santa Rosa n.º 247 - Edificio Rímac III, Cercado de Lima.
Central Telefónica: (511) 500 8833
www.rcc.gov.pe

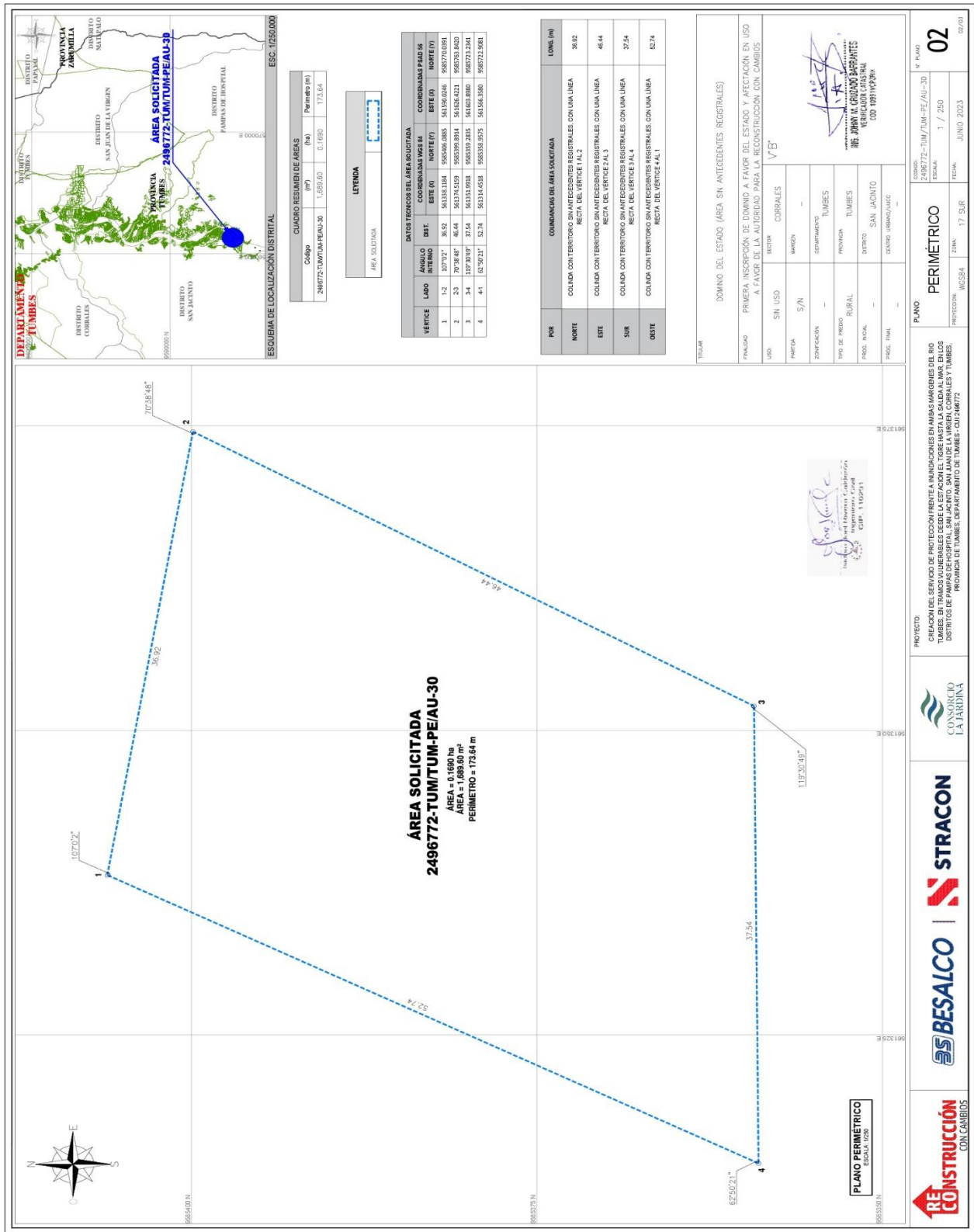

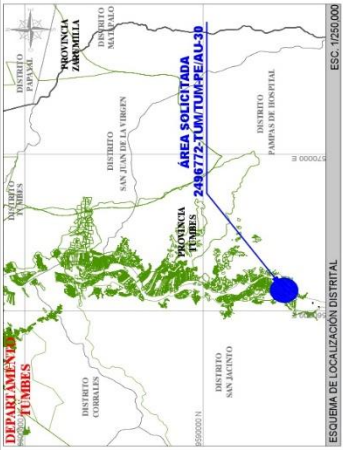
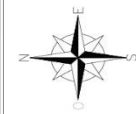

ÁREA SOLICITADA
2496772-TUM/TUM-PE/AU-30
 ÁREA = 0,1690 ha
 ÁREA = 1,690.50 m²
 PERÍMETRO = 173,64 m



CUADRO RESUMIDO DE ÁREAS			
Código	Área (m ²)	Ha	Perímetro (m)
2496772-TUM/TUM-PE/AU-30	1,690.50	0,1690	173,64



DATOS TÉCNICOS DE LÍNEA SOLICITADA						
VÉRTICE	LADO	ÁNGULO INTERIO	DIST.	COORDENADAS UTM		COORDENADA PUNTO SE
				ESTE (E)	NORTE (N)	
1	1-2	107°02'	36,92	501361,154	950546,095	501360,026
2	2-3	70°18'48"	46,44	501374,529	950530,894	501374,523
3	3-4	110°30'09"	37,54	501331,908	950550,285	501331,900
4	4-1	62°50'21"	52,74	501344,638	950558,975	501344,630

POR	COORDENADAS DEL ÁREA SOLICITADA	LONG. (m)
NORTE	COLUNA CON TERRITORIO SIN ANTECEDENTES REGISTRADOS; CON UNA LÍNEA RESTA DEL VÉRTICE 1 AL 2	36,92
ESTE	COLUNA CON TERRITORIO SIN ANTECEDENTES REGISTRADOS; CON UNA LÍNEA RESTA DEL VÉRTICE 2 AL 3	46,44
SUR	COLUNA CON TERRITORIO SIN ANTECEDENTES REGISTRADOS; CON UNA LÍNEA RESTA DEL VÉRTICE 3 AL 4	37,54
OCCIDENTE	COLUNA CON TERRITORIO SIN ANTECEDENTES REGISTRADOS; CON UNA LÍNEA RESTA DEL VÉRTICE 4 AL 1	52,74

TITULAR: DOMINIO DEL ESTADO (ÁREA SIN ANTECEDENTES REGISTRADOS)

FINALIDAD: PRIMERA INSCRIPCIÓN DE DOMINIO Y AFECTACIÓN EN USO A FAVOR DE LA AUTORIDAD PARA LA RECONSTRUCCIÓN CON CAMBIOS

USO: SIN USO

SECTOR: CORRALES

MANEJO: V.B.

ZONIFICACIÓN: TUMBES

TIPO DE PREGIO: RURAL

PROG. RURAL: SAN JACINTO

PROG. FINAL: CENTRO URBANO/AJEE

[Firma]
 Ing. Jhonatan Y. Calderón
 CIP: 11492911

PROYECTO: CREACIÓN DEL SERVICIO DE PROTECCIÓN FRENTE A INUNDACIONES EN AMBAS MARGENES DEL RÍO TUMBEZ EN LOS DISTRITOS DE AMBAS DE HOSPITAL, SAN JACINTO, SAN JUAN DE LA VIRGEN, CORRALES Y TUMBES, PROVINCIA DE TUMBES, DEPARTAMENTO DE TUMBES - CHI-2496772

PROYECTO: UCSS4

ZONA: 17 SUR

FECHA: JUNIO 2023

ESCALA: 1 / 250

Nº PLANO: 02

FECHA: JUNIO 2023

ESCALA: 1 / 250

PROYECTO: CREACIÓN DEL SERVICIO DE PROTECCIÓN FRENTE A INUNDACIONES EN AMBAS MARGENES DEL RÍO TUMBEZ EN LOS DISTRITOS DE AMBAS DE HOSPITAL, SAN JACINTO, SAN JUAN DE LA VIRGEN, CORRALES Y TUMBES, PROVINCIA DE TUMBES, DEPARTAMENTO DE TUMBES - CHI-2496772

